



今月の内容

平成30年度 施政方針の概要・予算	2～5P
卒業おめでとう	6P
くらしのカレンダー	10～11P
西高 LIVE	15P

MOVIE

3月14日、沢内中学校で卒業式が行われました。未来へ向かって、それぞれの道へ旅立ちます。
(関連記事 6 ページ)

「広報西和賀」は西和賀町のホームページでも公開しています。
<http://www.town.nishiwaga.lg.jp/>



西和賀町長
細井 洋行

平成30年度施政方針の概要

第2次総合計画に基づいた 魅力あるまちづくり

平成30年度から始まる第2次西和賀町総合計画には、住民の生活と行政サービスを維持し、町民の一人ひとりが健康で幸せを実感できるまちづくりを目指して、町の将来像を「未来へつなく 豊かな自然 豊かな心 笑顔あふれる健康のまち」とし、8年間に取り組みべき4つの目標を掲げました。

「いきいきと健康に暮らすまち」「地域に誇りをもち、豊かな心を育てるまち」「地域資源を活かし、魅力ある産業のまち」「住みよい環境と安心な暮らしのまち」の4つの目標の達成に向け、施策を推進していきます。

保健・医療・福祉

「地域福祉計画」「障がい者計画・障がい福祉計画」に「障がい児福祉計画」を加え「高齢者福祉計画及び介護保険事業計画」の策定を終え、それぞれの新たな取

組みの初年度となります。住民福祉の向上と、健康づくりや介護予防の取り組みを深化させていきます。子どもから高齢者まで住み慣れた地域で自分らしい暮らしが維持できるように「医療」「介護」「予防」「住まい」「生活支援」のサービスが一体的に提供できる体制づくりを推進します。

教育文化

教育に対する課題やニーズが多様化していることから、教育委員会とより一層の連携を深め、教育課題を共有し、町の教育行政の充実に努めます。

小学校・中学校からの新たな外国語活動の対応として、外国人英語講師の学校派遣体制の充実を図ります。また、町の英語教育施策として保育所や保育園、小・中学校、高校、一般までを含めた英語教育環境の整備を推進し、西和賀高校の学習支援・地域人材の育成にあ

たる「公営塾」にその拠点を置くこととしています。

西和賀高校については「魅力化支援基金」の活用により、生徒一人ひとりの目標実現に向けた学習・活動支援を行うとともに、郷土を愛する人材を育成するための学習環境の充実を引き続き支援していきます。

農業振興

各種団体との連携強化を図り、農産物などに新たな付加価値を加え、農業生産者の所得向上を目指し、次の3点について重点的に取り組みます。

- ①生産量の確保を図るため、特産品の西わらびの生産性向上を図るとともに、西和賀の気候条件にあったそば・大豆の作付面積と需要の拡大
- ②昨年施行した乾杯条例に呼応し、町内で生産される農産物などの消費拡大
- ③町内農産物などの情報発信、販路拡大を図るとも

に、農業体験をメニュー化し、観光との連携

交流・定住環境

町出身者とのつながりを深める「ふるさと交流事業」は、取り組み開始から3年目となりました。旧小学校区を基本とした各実行委員会、事業展開が図られています。出身者から多くの感想や激励の言葉、将来的なUターンを希望する声や寄せられるなど「関係人口」の拡大につながりつつあります。今年度も継続して事業を実施し、拡大コミュニティの構築を図ります。

平成29年度に整備を行った「まちなか交流館」は、西和賀高校と連携した公営塾の拠点として活用するほか、新たな学びの場として多くの人が集い、語りあい、交流しあえる、そんな拠点施設になるよう、町民の皆さんの力で育てていただきたいと思っています。

地域の安全

「西和賀町地域防災計画」をもとに、引き続き、避難場所の検討、防災訓練や計画的な備蓄を行い地域防災の向上に努めます。

北上地区消防組合で着手している西和賀消防署の整備については、今年度は造成工事と基本設計及び実施設計に取組むことといたします。消防組合と協議しながら消防・防災の拠点づくりに取り組めます。

おわりに

岩手が輩出した偉人「後藤新平」の有名な言葉「自治の三傑」

- ①人のお世話にならぬよう
 - ②人のお世話をするよう
 - ③そして報いを求めぬよう
- を心に刻み「町民のために役立つ行政」に誠心誠意臨みます。
- 町民の皆さまのご理解とご協力をお願いします。

しゅようしさく 主要施策

住みよい環境と安全な暮らしのまち



西和賀消防署整備事業
1億2,280万円

建築から43年が経過している西和賀消防署を移転し、町の防災拠点としての体制強化を図るため、建設工事に向けて造成工事、基本設計などを実施します。



町道鍵沢線道路改良事業
1億500万円

幅が狭く、急カーブ・急勾配な道路を改良し、交通の安全確保、冬期間の円滑な除雪作業の確保を図ります。

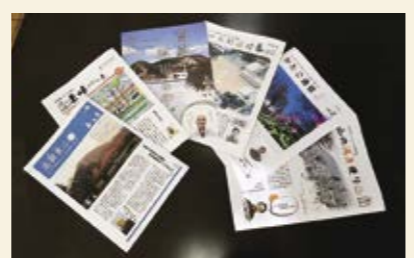

ふるさと交流事業
650万円

町を離れて暮らす出身者と町民の交流を強化し、拡大コミュニティとして地域の活力を増進する環境づくりや、地域活動を支援します。

地域資源を活かし、魅力ある産業のまち



農業振興事業
3億5,000万円

農業就業者の確保・定着、花きや西わらび、畜産などの生産拡充、カメムシ防除対策などへの補助事業などにより、農業生産基盤の整備を図ります。

地域に誇りをもち、豊かな心を育てるまち



公営塾運営事業
935万円

まちなか交流館のセミナールームを活用し、英語教育・交流促進、西和賀高校の学習支援、郷土を愛する人材育成を行うために公営塾を開講します。

いきいきと健康に暮らすまち



健康づくり推進事業
1,894万円

「運動・栄養・社会参加」を基本に、減塩や運動、禁煙などに取り組む健康づくりを推進し、1日人間ドックや健康ポイント事業の充実、ご当地体操の普及を図ります。

平成30年度西和賀町予算

地方交付税減少の影響などにより
前年度比 3.3%の減

問い合わせ先:
企画課 (湯田庁舎)
☎0197-82-3284

予 算 一般会計総額
63億 1,200万円

●各会計予算状況

一般会計	63億1,200万円
特別会計の総額	25億9,766万円
国民健康保険特別会計	6億3,530万円
後期高齢者医療特別会計	8,673万円
介護保険 保険事業勘定	13億792万円
特別会計 介護サービス事業勘定	1,041万円
下水道事業特別会計	4億356万円
農業集落排水事業特別会計	5,062万円
温泉事業特別会計	1億312万円
町立西和賀 さわうち 病院 事業会計	収益的収入 8億7,880万円 収益的支出 9億8,535万円 資本的収入 5,865万円 資本的支出 5,865万円
水道事業 会計	収益的収入 2億4,409万円 収益的支出 4億7,057万円 資本的収入 2億664万円 資本的支出 2億664万円

●歳入・自主財源は16億381万円

一般会計の歳入の自主財源は、町税が4億6,340万円、繰入金や使用料などがおよそ11億4,000万円です。最も大きな収入は、各自治体の基本的なサービスを維持させるために国から交付される地方交付税30億3,000万円です。寄附金はふるさと納税1億2,300万円を歳入として見込んでいます。

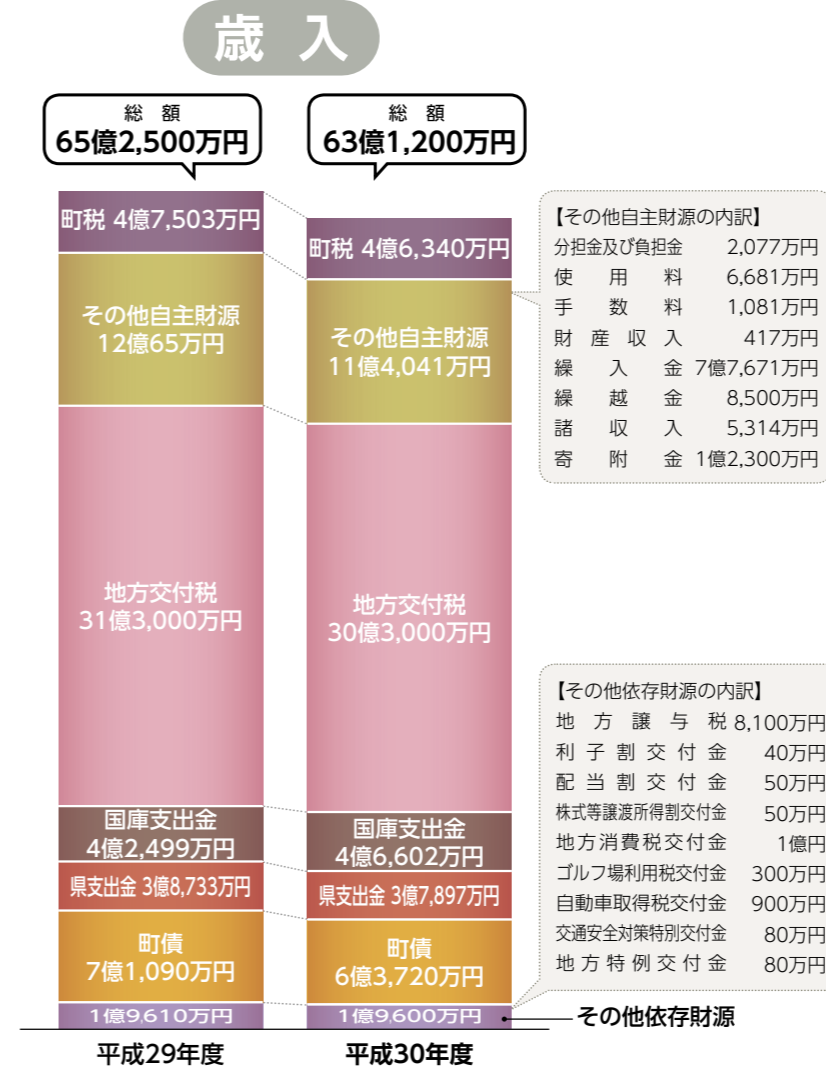
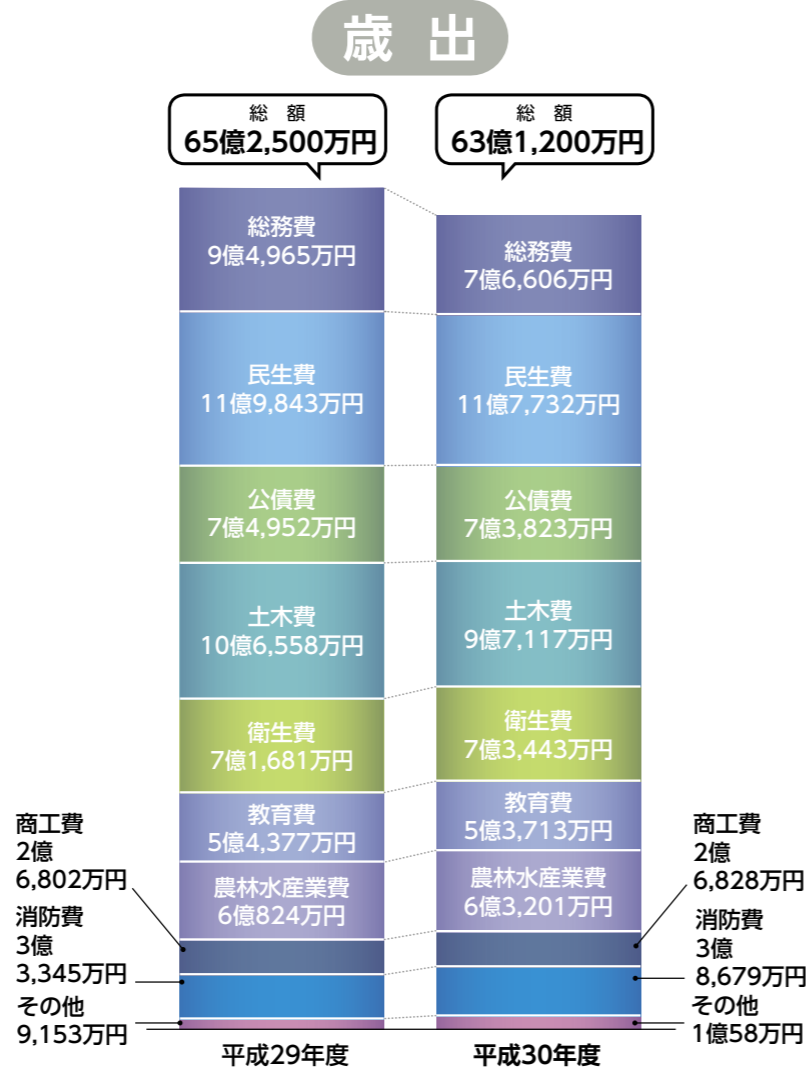

平成30年度予算の概要
一般会計の予算額は63億1,200万円、前年度の当初予算と比較して2億1,300万円、率にすると3.3%の減になりました。第2次総合計画やまち・ひと・しごと創生総合戦略の実現に向けて、西和賀消防署の建設や、人口減少対策をはじめ

めとした各種施策に取り組みます。今後は公債費が増加するため、内部経費の節減と更なる行政改革により歳出規模を圧縮する必要があります。また、6つの特別会計の総額はおよそ25億9,766万円、前年度と比べ5億5,678万円の減となりました。国民健康保険特別会計で保険者が町から県に変更になったことや、簡易水道事業特別会計が水道事業会計に移行し、地方公営企業法適用となったことなどによるものです。

町民1人当たりの歳出

歳出 1,086,964 円の内訳

総務費	町施設の管理や情報推進などの費用	131,920円 (12.1%)
民生費	高齢者・障がい者・児童・保育などの福祉の費用	202,742円 (18.7%)
公債費	国や金融機関などから借りたお金の返済費用	127,128円 (11.7%)
土木費	道路や河川、除雪などの費用	167,241円 (15.4%)
衛生費	ごみ処理、健診、予防接種などの費用	126,473円 (11.6%)
教育費	学校、生涯学習振興などの費用	92,497円 (8.5%)
農林水産業費	農業、林業などの費用	108,836円 (10.0%)
商工費	商工業、観光振興などの費用	46,199円 (4.3%)
消防費	消防団、防災などの費用	66,608円 (6.1%)
その他	緊急を要する場合の予算外の支出に充てる経費、災害復旧などの費用	17,320円 (1.6%)

町民1人当たりの歳入

歳入 1,086,964 円の内訳

町税	みなさんが町に納めた税金	79,800円 (7.3%)
其他自主財源	寄附金、町施設の使用料、住民票の写しの交付手数料など	196,385円 (18.1%)
地方交付税	国に納めた税金から一定の割合で交付されるお金	521,784円 (48.0%)
町債	国や金融機関などから借りたお金	109,730円 (10.1%)
国庫支出金	使い道を決められた国からのお金	80,252円 (7.4%)
県支出金	使い道を決められた県からのお金	65,261円 (6.0%)
其他依存財源	町独自で収入額を決められない国や県からのお金	33,752円 (3.1%)

町の税金、1人あたりで考えるとどのくらいになるのかな?

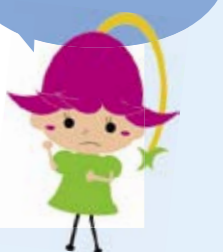

※町の人口…5,807人 (平成30年2月末現在・住民基本台帳人口)

平成29年度 岩手県消防表彰式

3月23日、盛岡市で岩手県消防表彰式が行われ、消防・防災活動などで功績のあった個人や団体が表彰されました。

消防庁長官表彰

【永年勤続功労章】
副団長 和泉 哲男

日本消防協会長表彰

【精績章】
本部付 分団長 高橋 裕悦

岩手県知事表彰

【功績章】
1分団 副分団長 鈴木 武雄
6分団 副分団長 大堰 淳一
本部付 部長 高橋 悟
3分団 部長 為田 稔彦

【勤続章】
6分団 分団長 吉田 雅彦
1分団 副分団長 小原 澄明
本部付 部長 高橋 悟
1分団 部長 高鷹 仁
2分団 部長 高橋 俊一
5分団 部長 有馬 治
2分団 班長 高橋 毅
3分団 班長 蛭坂 泰宏
4分団 団員 米澤 慎悦

岩手県消防協会長表彰

【功労章】
副団長 和泉 哲男

【内助功労賞】

本部付 分団長 高橋 明美
4分団 分団長 深澤 啓子

【功績章】

1分団 分団長 高橋 巧
2分団 副分団長 羽柴 與
3分団 副分団長 泉 広泰

【役員功労章】

前消防団長 糯田 勉

【婦人消防協力隊員表彰】

副会長 和泉 和子

北上信用金庫が地方創生表彰

北上信用金庫が、地方創生の特徴的な取組事例として県内では唯一内閣府から大臣表彰を受賞し、高橋道夫理事長が3月6日に町長を表敬訪問しました。

北上信金と町は、町内事業者などと連携し、西和賀デザインプロジェクト「ユキノチカラ」を立ち上げ、地域振興のために取り組んでいます。

高橋理事長は「プロジェクトの動きをさらに加速させるよう、これからも地域の皆さんと一緒に取り組んでいきたい」と熱意を語りました。



北上信金の高橋理事長（右）

清水苑が地産地消給食実施事業所認定

清水苑が「いわて地産地消給食実施事業所」の認定を受け、3月14日に認定式が行われました。

給食で地産地消を促進する事業所を認定するもので、町内では初めての認定です。

給食担当の桑島千夏さんは「季節のイベントごとのお弁当が利用者の方に人気。わらびなどその時期にしか食べられないものを取り入れるようにし、一人ひとりの食べる能力に合わせ、見た目も楽しく食べられるように工夫している」と話してくれました。



認定証が交付されました（写真中央は桑島さん）

それぞれの夢に向かい 新たな一歩

町内の小・中学校でそれぞれ卒業式が行われました。
卒業生はそれぞれの思いを胸に新しい一歩を踏み出しました。

卒業
おめでとう

3/13 湯田中学校

卒業生17人 [男子8人・女子9人]



▲卒業生答辞
▼保護者へ3年分の感謝の花束を

3/14 沢内中学校

卒業生22人 [男子13人・女子9人]



MOVIE

▲学び舎との別れを名残惜しむ▶在校生へ最後のエール



3/20 湯田小学校

卒業生15人 [男子4人・女子11人]



▶未来への新たな一歩
▼卒業証書を手にし、大人びて見えます



MOVIE

3/20 沢内小学校

卒業生22人 [男子10人・女子12人]



MOVIE

▲緊張しながらも卒業の喜びを噛みしめる
▼卒業証書授与



全3回 まちの介護保険制度③

問い合わせ先：
健康福祉課(沢内庁舎)
☎ 0197-85-3412

介護保険事業計画の見直しに当たり、町の介護保険事業の状況や今後の見込みなどを3回にわたってお知らせします。



介護保険料が高くなるんだわ

- 第1回 まちの介護保険の状況
- 第2回 今後の方向について
- ▶ 第3回 介護保険料の改定について

65歳以上の人の介護保険料は、町の介護サービスや介護予防事業に必要な費用と負担する割合で決まります。必要な費用の増加や65歳以上の人の負担する割合が法改正により22%から23%に変更されたことから、第7期介護保険事業計画では介護保険料を見直しました。

基準額の決まり方

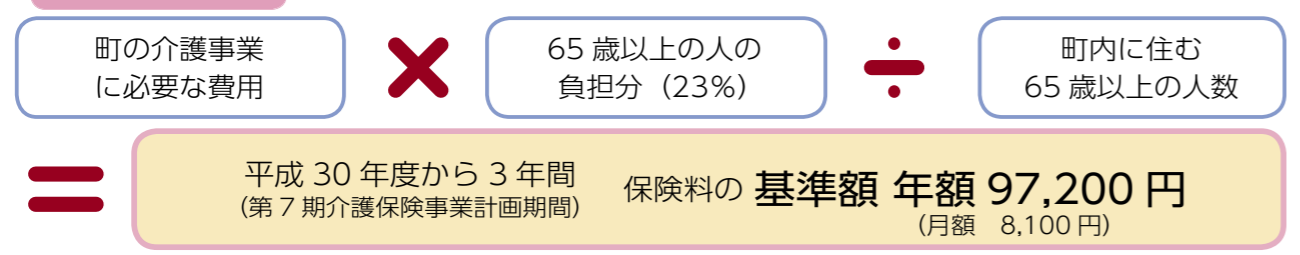

この基準額をもとに、所得に応じた負担になるよう10段階の保険料に分かれます。これまでの基準額と比べ、保険料が年額24,000円上がりました。介護保険は「支え合い」で成り立っています。制度へのご理解・ご協力をお願いします。

各段階の保険料

課税区分	所得段階	対象となる人	保険料率	保険料(年額)
本人が住民税非課税	非課税世帯	1 次に当てはまる人 ・生活保護受給者または老齢福祉年金受給者 ・前年の課税年金収入額と合計所得金額の合計が80万円以下	0.45*	43,800円
		2 前年の課税年金収入額と合計所得金額の合計が80万円超120万円以下	0.75	72,900円
		3 前年の課税年金収入額と合計所得金額の合計が120万円超	0.75	72,900円
	課税世帯	4 前年の課税年金収入額と合計所得金額の合計が80万円以下	0.90	87,500円
		5 前年の課税年金収入額と合計所得金額の合計が80万円超	1.00	97,200円
本人が住民税課税	6 前年の合計所得金額が120万円未満	1.20	116,700円	
	7 前年の合計所得金額が120万円以上200万円未満	1.30	126,400円	
	8 前年の合計所得金額が200万円以上300万円未満	1.50	145,800円	
	9 前年の合計所得金額が300万円以上400万円未満	1.70	165,300円	
	10 前年の合計所得金額が400万円以上	1.75	170,100円	

* 保険料率「0.50」に、公的軽減が適用されるもの

積雪調査結果

町では、町内1か所(雪国文化研究所)で独自に積雪量を観測しています。調査結果は、テレビ報道や新聞報道とは数値が違う場合があります。

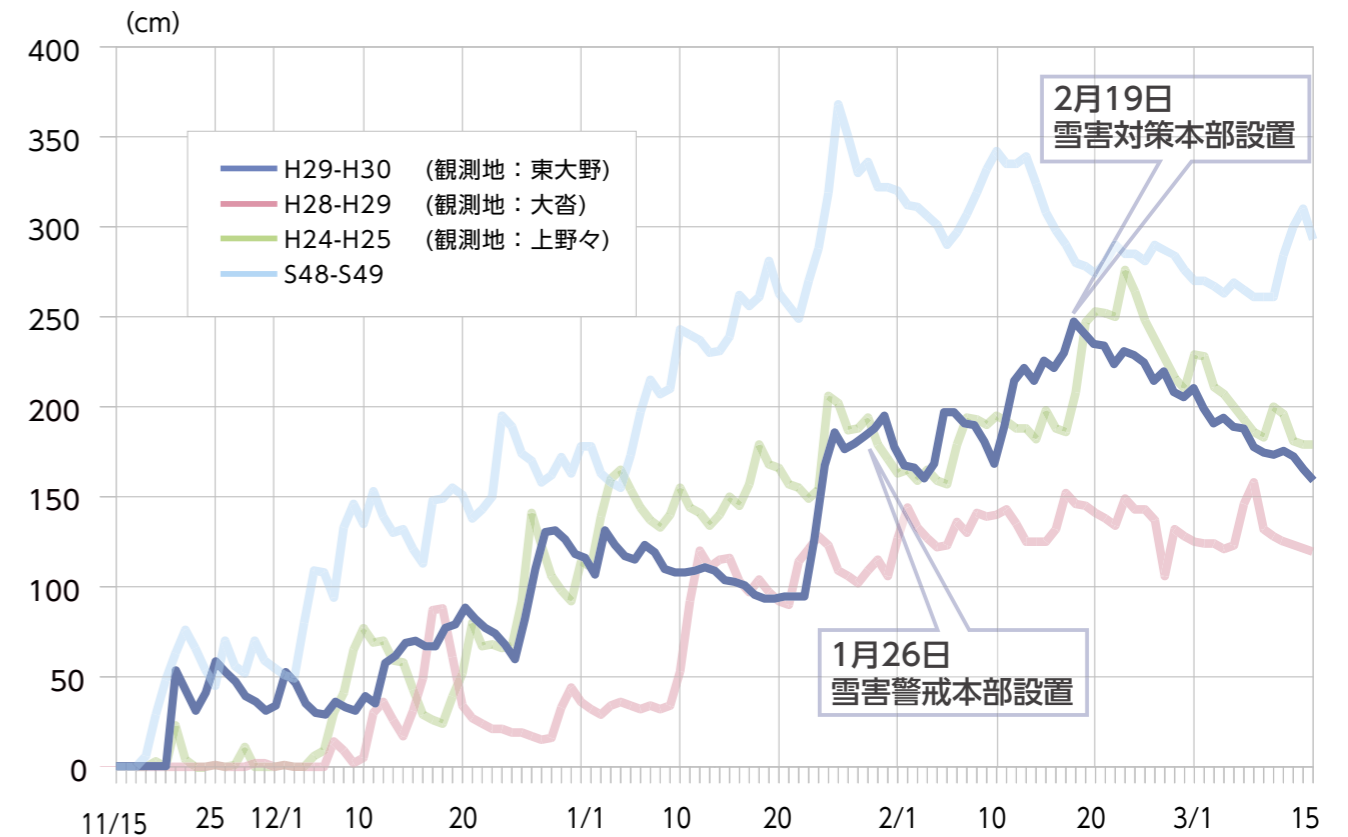

西和賀風土記

ゆうせつ 融雪

その21

雪解けの季節は、融雪の造形が見られます。スプーンカットは積面をさじで削ったような窪みができます。風で雪面に空気の渦が発生して雪解けが進むことが原因です。木の根元の雪が円形に融ける現象は根開きといわれます。積雪は空気に接している面から融ける割合が多く、地面側からは少ししか融けません。木の

反射や輻射の熱で周りの雪が融けて空間ができると、雪面と同様に雪が多く融けて穴は大きくなります。観測地点付近の積雪面積よりも地面の面積が大きくなると日消雪日といい、雪があるうちは積雪深を0cm、すべて消えたら横棒(一)を記します。

(雪国文化研究所 小野寺 聡)

4月

2018年／平成30年

くらしのカレンダー



入学式（昨年の様子）

西和賀さわうち病院のご案内

- 外来診療の受付は、午前8時から開始します。
 - 外来診療は予約優先です。予約の問い合わせは、平日午後1時～午後5時までに電話してください。
【夜間、土曜・日曜・祝日は救急・急患対応します】
- 問い合わせ先 ☎0197-85-3131

かべに貼って使ってね！
ご入学・ご入園
おめでとうございます！



SUN 日	MON 月	TUE 火
<p>カレンダー凡例</p> <p>0</p> <p>町の行事予定</p> <p>西和賀さわうち病院 診療予定</p>		
<p>1</p> <p>眼科(佐渡) 8:00～15:30</p>	<p>2</p> <p>内科 伊藤 外科 北村 小児科(済生会) 13:00～15:30</p>	<p>3</p> <p>● 錦秋湖マラソン事務所開き</p> <p>内科 浅尾・町田 外科 北村 整形外科(済生会) 8:00～11:30</p>
<p>8</p>	<p>9</p> <p>内科 伊藤 外科 北村 小児科(済生会) 13:00～15:30 神経内科(田郷) 14:30～16:30</p>	<p>10</p> <p>内科 浅尾・町田 外科 北村 循環器内科(那須) 13:00～16:00 夜間診療(北村) 17:00～18:30</p>
<p>15</p>	<p>16</p> <p>内科 伊藤 外科 北村 小児科(済生会) 13:00～15:30 神経内科(田郷) 14:30～16:30</p>	<p>17</p> <p>● 湯田方面 巡回図書</p> <p>内科 浅尾・町田 外科 北村</p>
<p>22</p> <p>● 錦秋湖スプリング放流(湯田ダム)</p>	<p>23</p> <p>● 幼児健診</p> <p>内科 伊藤 外科 北村 小児科(済生会) 13:00～15:30 神経内科(田郷) 14:30～16:30 矯正歯科(医大) 13:30～17:30</p>	<p>24</p> <p>● 健幸大学日日学部(志賀来ドーム)</p> <p>内科 浅尾・町田 外科 北村 整形外科(済生会) 8:00～11:30</p>
<p>29 昭和の日</p>	<p>30 振替休日</p>	<p>5/1</p> <p>内科 町田・浅尾 外科 北村</p>

WED 水
THU 木
FRI 金
SAT 土

★がらギリシャヨーグルトが最高金賞！★

3月6日～9日にFOODEX JAPAN 2018で行われたご当地ヨーグルトグランプリで、(株)湯田牛乳公社が製造する「ga・ra ギリシャヨーグルト」がプレーン部門で最高金賞を受賞しました！

FOODEX JAPANは、アジア最大級の「食」の展示会です。味のほか、パッケージデザインやご当地性などが総合的に審査されました。

▲味や商品の魅力が高く評価されました

<p>4</p> <p>● 町立保育所迎える会 ● 川尻保育園入園式</p> <p>内科 浅尾・町田・山田(中部) 外科 北村 泌尿器科(胆沢) 13:00～16:00</p>	<p>5</p> <p>● 湯本保育園入園式</p> <p>内科 北村・伊藤 外科 上沖</p>	<p>6</p> <p>● 健康相談 9:30～11:30 (川尻保健センター) ● 乳児健診</p> <p>● 湯田小・沢内小入学式 ● 湯田中・沢内中入学式</p> <p>内科 伊藤・隅谷 外科 北村</p>	<p>7</p> <p>● 西和賀高校入学式</p> <p>耳鼻科(岩手医大) 8:00～11:30</p>
<p>11</p> <p>内科 浅尾・町田 外科 北村</p>	<p>12</p> <p>内科 北村・伊藤 外科 上沖</p>	<p>13</p> <p>内科 伊藤・隅谷 外科 北村 眼科(順天堂) 8:00～15:30</p>	<p>14</p>
<p>18</p> <p>● 子育てサロン(悠々館)</p> <p>内科 浅尾・町田・山田(中部) 外科 北村 泌尿器科(胆沢) 13:00～16:00</p>	<p>19</p> <p>● 沢内方面 巡回図書</p> <p>内科 北村・伊藤 外科 上沖</p>	<p>20</p> <p>内科 伊藤・隅谷 外科 北村</p>	<p>21</p> <p>● 錦秋湖スプリング放流(湯田ダム)</p> <p>耳鼻科(岩手医大) 8:00～11:30</p>
<p>25</p> <p>内科 浅尾・町田 外科 北村</p>	<p>26</p> <p>● 健幸大学夜間学部(老人福祉センター)</p> <p>内科 北村・伊藤 外科 上沖</p>	<p>27</p> <p>内科 伊藤・隅谷 外科 北村 眼科(順天堂) 8:00～15:30</p>	<p>28</p>

子どもの健康

乳児健診

6日
1歳児 (H29年3月生)
川尻保健センター 13:00～13:20

幼児健診

23日
1歳半(H28.9～10月生) 2歳(H27.9～10月生) 3歳(H26.9～10月生) 4歳(H25.9～10月生) 5歳(4月生)
西和賀さわうち病院 13:00～13:20



絶好の雪かき日和、慣れない作業も頑張ります

2/20 宮古水産高校×西和賀高校 高校生雪かきボランティア

2月20日、宮古水産高校の生徒11人が来町し、西和賀高校の生徒と一緒に雪かきボランティアを行いました。生徒たちは槻沢・湯田地区の一人暮らし世帯を訪問し、軒下などの雪かきを行いました。宮古水産高校の生徒たちは、想像以上に積もった雪の高さに驚き、歩きにくい雪の上で苦戦しながらも、一生懸命雪かきをしました。



講演を行う相沢さん

2/27 食の恵みで豊かな地域づくり 西和賀むらづくりフォーラム

2月27日、沢内バーデンでむらづくりフォーラムが開催され、町内の農業者など約90人が参加しました。講演では、西和賀産業公社の相沢和弘さんが「保存食・伝統食の活かし方・見せ方」と題し、西和賀ならではの素材の活用方法についてアドバイスをしました。そのほか、伝統食・保存食のアレンジ料理のコンテスト、食で地域の活性化に取り組んでいる事例が発表されました。



真剣勝負でも、笑顔は絶えません

3/3 ひろって、はねて、笑って ソフトバレーボールフェスタ

3月3日、沢内トレーニングセンターでソフトバレーの交流会が行われ、町内外から約80人が参加しました。軟らかいボールを使う誰でも楽しめるスポーツを通して交流することをねらいに、さわうちソフトバレーボールクラブが毎年開催しています。大会は太田空さんと高橋響さん（ともに沢内中2年）の元気な選手宣誓で幕を開け、14チームの参加選手たちは楽しく汗を流しました。



▲端から端まで地区を練り歩く ▶ベテラン達が協力して制作しました

3/4 無病息災を願って 下前人形送り

3月4日、下前地区の人形送りが行われました。無病息災を祈願する祭りで、毎年3月の第1日曜日に行われています。地区民たちが公民館に集まり、持ち寄ったわらで人形を制作。完成したわら人形を担ぎながら各戸を回り、地区のはずれまで歩きました。最後は人形を木にまつり、各戸で家族の人数分作った団子を入れた籠を吊るし、地区の安全を願いました。

健幸大学講座

	日時	内容	講師	会場	獲得健幸ポイント
日社会学部	4月24日(火) 14:00～15:00 申込不要	運動実技 (低体力者向け) 「いきいき脳トレ体操」	ディーアールフィット D R Fit 健康運動指導士 照井 朋恵 氏	志賀来ドーム	3
夜間学部	4月26日(木) 18:15～19:15 申込不要	運動実技 (中体力者向け) 「音楽にあわせて身体を動かそう～ロコモ予防編～」	第一興商 音楽健康指導士 菅野 真里美 氏	太田老人福祉センター2階	3



参加に必要なもの
飲み物、上履き、動きやすい服装

申し込み・問い合わせ先
健康福祉課 ☎0197-85-3411
(沢内庁舎) FAX 0197-85-2119

■体を動かし「健幸」になろう
4月は運動実技講座を開催します。日社会学部では雪解け後のウォーキングや農作業に備えた運動を、夜間学部では骨や筋肉、関節などの障害により、移動能力が低下するロコモティブシンドローム予防の運動を行います。ふるってご参加ください。

講座を受ける際にはポイントカードをお忘れなく！講座でも申請を受け付けています。



訪問看護は、できるだけ自宅で自立した日常生活を送ることができるよう、看護師などが病気を抱えている利用者の自宅を訪問し、主治医の指示に基づいて療養上のお世話や診療の補助を行うサービスです。

◆相談・問い合わせ先
かかりつけの医療機関または健康福祉課（沢内庁舎）に問い合わせてください。
西和賀さわうち病院では、訪問看護室で専門の看護師が対応を行っています。

訪問看護とは

ご相談・お問い合わせ
☎0197-85-3131(代表電話)
☎0197-85-3132(歯科直通)

- ◆サービス内容
- 病状・障がいの観察と判断、健康管理
 - 食事・清潔・排せつのケア
 - 水分・栄養管理
 - リハビリ、日常生活動作の訓練
 - 医療的な処置、点滴や医療機器などの管理
 - 薬の飲み方と管理
 - 療養生活や看護・介護方法に関する相談・助言
 - 家族の悩みの相談
 - 終末期ケア
 - かかりつけ医師との連絡・調整



卒業生答辞

思いがけず雨の降る中、24人の先輩たちが晴れ晴れと卒業していききました。部活動でも学習でも大活躍の3年生。私たちも後に続くよう頑張ります。

卒業式 3 / 1

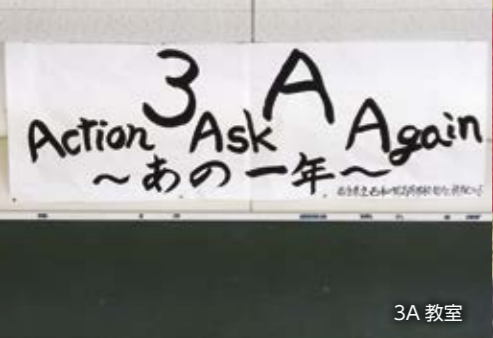

3A 教室



皆勤・精勤表彰



3B 教室

2/25 銀河ホール高校演劇アワード2018に参加



卒業間近の3年生と2年生有志による「特設演劇部」で参加しました。銀河ホールの小堀さんの指導を受け、私たちらしいものを発表しよう！と本番に臨みました。他校の発表は「さすが！」と思わせるものばかりでした。しかし、町の方々に温かく見守られ「ホーム」で落ち着いて上演できました。なんと、審査員特別賞を2つもいただきました！卒業前の良い思い出になりました。

豪雪マラソン 3 / 4 応援ありがとうございました!!



はい、がんばれー！

西和賀高校冬季トレーニング「ゴーセツ」のラストを飾る「豪雪マラソン」が行われました。貝沢スタートの「西和賀縦断 30kmコース」と川舟スタンド前発の「炎の 20kmコース」、沢内小学校発「チャレンジ 15kmコース」を設定。参加メンバーは自分の実力に合わせて走りました。沿道の応援してくださる町民の方に励まされ、走りきることができました！（お菓子をくださった方も…感謝です！）

30kmコース順位
① 三浦海都 ② 山田翔太 ③ 照井凜平



かたくり日記

平成30年 4月

春、人や季節との別れと出会いのドラマがあります。卒業式から入学式、そして山野草が咲き誇ります。西和賀が最も光り輝くまぶしい時です。

新入学生、新入社員、あふれるほどの希望を胸に未知の世界へと吸い込まれていきます。新しい出会いがやさしいものであってほしいと同時に、厳しい現実には負けないでほしいと祈っています。

新人の受け入れ環境と教育がどうあるべきか。多様な価値観の中で、難しい課題です。今年には役場のほか、岩手県市町村振興協会が開催する新規採用市町村職員研修での講話を担当します。これまでは「いかに生きるか」と題し、人として生きる上での基本的な姿勢にこだわってきました。生まれ育った環境の違いや世代を超え、理解してもらうのは簡単ではありません。注目の将棋のプロ棋士藤井聡太六段の師匠である杉本昌隆七段は、彼の才能を直感「口をはさまない」とが指導と語っていましたが「打つ手は無敵」ということでしょうか。感謝

町長 細井洋行

スポーツ結果

(丸数字は順位、敬称略)

- 第24回沢内クロスカントリースキー大会 (2月24日～25日)
 - リレー競技
 - ▽中学校男子
 - ① 沢内中学校
 - ▽小学校男子
 - ① 沢内ジュニアスポ少 A
 - ▽小学校女子
 - ③ 沢内ジュニアスポ少
 - クロスカントリー
 - ▽中学校男子
 - ② 高橋颯太 (沢内中)
 - ▽小学校 5・6 年男子
 - ① 小田島海斗 (沢内小)
 - ▽小学校 5・6 年女子
 - ② 掃部ひなた (沢内小)
 - ▽小学校 3・4 年男子
 - ① 内記孝宗 (沢内小)
 - ▽小学校 3・4 年女子
 - ② 大塚喜代 (沢内小)
- 第18回沢内クロスカントリースキーマスターズ大会 (2月25日)
 - ▽ 60 歳～64 歳男子
 - ③ 藤原利雄 (湯本)
- 第73回国民体育大会冬季大会スキー競技会 (2月25日～28日)
 - クロスカントリー
 - ▽ 成年女子 A クラシカル
 - ⑧ 田中ゆかり (東海大 (新町))
 - ▽ 女子リレー
 - ⑤ 岩手 (4走 田中ゆかり)

- ▽ 少年男子リレー
 - ⑧ 岩手 (2走 大塚徳 (沢内中))
- 第12回町民スキー大会 (3月4日)
 - ▽ 初級小学生女子
 - ① 伊藤直 (湯田小)
 - ② 羽柴夢寿 (湯田小)
 - ▽ 初級小学生男子
 - ① 酒本織 (湯田小)
 - ② 高橋陽汰 (湯田小)
 - ③ 菅原大雅 (湯田小)
 - ▽ 中級小学生女子
 - ① 高橋真穂 (湯田小)
 - ② 藤田小春 (湯田小)
 - ③ 高橋ひおり (湯田小)
 - ▽ 中級小学生男子
 - ① 赤坂匠 (湯田小)
 - ② 橋本航 (湯田小)
 - ③ 武田廣誠 (湯田小)

- ▽ 上級小学生女子
 - ① 高橋こはる (湯田小)
 - ② 高橋未央 (沢内小)
 - ③ 高鷹のどか (湯田小)
- ▽ 上級小学生男子
 - ① 山田陽介 (湯田小)
 - ② 高橋大和 (湯田小)
 - ③ 高橋奏多 (沢内小)
- ▽ 中学生男子
 - ① 吉田晴翔 (沢内中)
 - ② 高橋希楽 (沢内中)
 - ③ 小林慎之介 (湯田中)
- ▽ 中学生女子
 - ① 松川侑暉 (沢内中)
- ▽ 一般女子
 - ① 松川奈愛 (新町)
- ▽ 壮年男子
 - ① 高橋俊一 (湯田郷友会)
- ▽ レーシング低学年男子
 - ① 大島太陽 (沢内小)

★ 沢内ジュニアスポ少ソフトボールで全国大会へ



町長・教育長とともに笑顔を見せる選手たち

広島県尾道市で開催される第11回春季全日本小学生女子ソフトボール大会に出場する沢内ジュニアスポーツ少年団の代表6人が、町長・教育長を表敬訪問しました。キャプテンの佐々木菜里さん(沢内小5年)は「県代表として優勝を目指したい」と力強く意気込みを語りました。



No.1 こんにちは！エリオットです

町の英語教育の充実を目指し、これまで4年間、小・中学校の英語指導助手を務めてきたエリオットが、英語で町を盛り上げる町の職員となりました！小・中学校への訪問や「まちなか交流館」で英会話教室を開きます。広報では英会話レッスンのコーナーを始めます。お子さん・お孫さんと英会話を楽しんでください！第1回目の今回は、自己紹介です。

- 名前：Eliot David Cochrane (28歳)
- 出身地：アメリカ合衆国 メーン州 (東海岸、カナダとの国境の州)
- 趣味：スキー、ゴルフ、スキューバダイビング
- 西和賀町の印象：町の皆さんはとても優しく、スローライフを楽しんでいる印象です。「なっとう汁」を一緒に食べましょう！

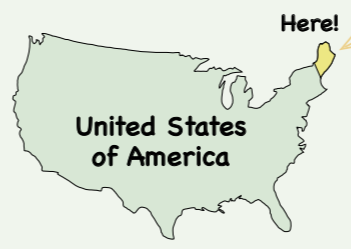

◆ 「英会話教室」の問い合わせ／教育委員会学務課 (沢内庁舎) ☎ 0197-85-2337

役場から

錦秋湖マラソン
出店者を募集

5月27日(日)に開催する「河北新報錦秋湖マラソン」の出店者を募集します。希望する団体・企業は、事前に申し込みをしてください。

- 申込方法**／申込用紙を提出してください。申込用紙は、事務局に備えています。
- 申込期限**／4月23日(月)
- その他**／申し込みが多数の場合は、出店を見合わせていただく場合があります。
- 申し込み・問い合わせ先**／錦秋湖マラソン実行委員会事務局(湯田庁舎内) ☎0197-82-3290

【おわび】

広報西和賀 147号(3月1日発行) 5ページ中の「丸志田公民館」は正しくは「和賀蛭子森雪あかり実行委員会」でした。おわびして訂正いたします。

— 広告スペース —

地域交流イベントに
助成します

行政区を超えた団体が実施する、住民主体の交流イベントに必要な経費の一部を助成します。

- 交付対象者**／2以上の行政区の団体が構成員となって組織する団体
- 対象事業**／事業を実施する団体が属する行政区の住民や町外を含む一般住民が参加対象の催し
- 補助額**／イベントに要する経費(人件費・食料費を除く)の3分の2以内で、50万円を上限(応募団体数により予算の範囲内で調整)
- 申込方法**／次の書類をふるさと振興課に提出してください
 - ・地域交流イベント助成事業補助金交付申請書
 - ・事業計画書、収支予算書
 - ・その他必要な書類

※申請書などの様式はふるさと振興課に備えているほか、町のホームページからダウンロードできます

- 申込期限**／4月25日(水) 17時
- 申し込み・問い合わせ先**／ふるさと振興課(湯田庁舎) ☎0197-82-3285

西和賀町水道事業が
発足します

水道事業の経営基盤を強化し、供給サービスを安定的に確保・継続するため、湯田・沢内簡易水道事業を統合し、4月1日より、地方公営企業法の適用を受ける「西和賀町水道事業」として新たにスタートします。

【公営企業になります】
「公営企業」という独立した経営体として、公共性と経済性の両立を図ります。

【会計方式が変わります】
「特別会計(官公庁会計)方式」から「企業会計方式」に変わります。民間企業と同様の精度の高い財務諸表(貸借対照表、損益計算書、固定資産台帳など)を作成することで経営状況を把握し、的確な経営判断や経営改善を行います。

経営の質と効率性を向上させ、公共の福祉の増進に努めるよう、事業運営を進めていきます。

- 問い合わせ先**／上下水道課(湯田庁舎) ☎0197-82-3289

国や県から

錦秋湖スプリング放流
in にしがが 2018 開催

今年で5回目となる「錦秋湖スプリング放流」を開催します。体験・見学は無料です。

- 日時**／4月21日(土)・22日(日) 10時～15時
- 場所**／湯田ダム(西和賀町杉名畑44-162-15)
臨時駐車場：道の駅錦秋湖、錦秋湖親水スポーツ公園
- 内容**／ダムの放流、発電取水口トンネル開放・発電体験、ダム堤体内見学、ダムカードプレゼント、ゲート室内見学会(各日定員80人、ゲート室内見学会は事前の電話予約が必要です)
- その他**／
 - ・水しぶきが飛び散りますので、雨具などを用意してください
 - ・臨時駐車場から会場まではシャトルバスを運行します
 - ・町内関連施設でダムカード提示によるお得な特典があります
- 問い合わせ先**／北上川ダム統合管理所湯田ダム管理支所 ☎0197-74-2011

岩手県交通から

バスダイヤ改正

町内を運行する路線バスは、JR北上線のダイヤ改正などに合わせて、4月1日に朝夕のバス時刻の改正が行われました。改正される主なバス時刻は次のとおりです。詳しくは、湯本バスターミナルに問い合わせるか、町のホームページを確認してください。新しいバス時刻表は、バス乗車の際に乗務員にお求めください。

●**沢内線** (新は4月1日からのバス時刻)

行き先 バス停	さわうち病院	さわうち病院
ほっとゆだ駅	7:10 → 新 7:05	8:20 → 新 8:25
さわうち病院前	7:28 → 新 7:23	8:38 → 新 8:43

●**山伏線・北上線・沢内線**

行き先 バス停	県立中部病院 (平日)	ほっとゆだ駅 (平日)	ほっとゆだ駅
盛岡バスセンター	—	—	16:25 → 新 16:45
貝沢	—	—	17:43 → 新 18:03
さわうち病院前	7:32 → 新 7:42	19:00 → 新 18:22	18:22 → 新 18:42
ほっとゆだ駅	7:50 → 新 8:00	19:18 → 新 18:40	18:40 → 新 19:00

●**湯川線**

行き先 バス停	湯川温泉 (平日)	湯川温泉 (土・日・祝)
ほっとゆだ駅	7:10 → 新 7:20	8:20 → 新 8:25
湯川温泉	7:25 → 新 7:35	8:35 → 新 8:40

●**問い合わせ先**／湯本バスターミナル ☎0197-84-2311
企画課(湯田庁舎) ☎0197-82-3284

自然保護指導員・管理員・
パトロール員を募集します

町では、次のとおり町内の自然を保護する管理員などを募集します。

- 申込期限**／4月20日(金)
- 申し込み・問い合わせ先**／観光商工課(湯田庁舎) ☎0197-82-3290

募集種目	県立自然公園管理員 (湯田温泉峡)	栗駒国定公園管理員 (南本内岳)	自然保護指導員 (和賀岳)	自然保護 パトロール員
募集人数	1人	2人	2人	20人以内
業務内容	錦秋湖周辺の監視・草刈り・清掃・動植物等の保護	南本内岳周辺の自然景観や動植物等の保護、利用者への指導	和賀岳周辺自然環境保全地域の監視や動植物等の保護、利用者への指導	町内を巡回して希少植物の盗掘などの監視・保護
活動期間	5月～12月(年間80日)	5月～12月(年間80日)	5月～12月(年間40日)	6月～12月
賃金	年間約56万円	年間約56万円	年間約28万円	ボランティア
応募資格	町内に在住する25歳以上75歳未満の健康な人で普通免許取得者	町内に在住する25歳以上75歳未満の健康な人で普通免許取得者	町内に在住する25歳以上75歳未満の健康な人で普通免許取得者	町内に在住する25歳以上75歳未満の健康な人で普通免許取得者

入学や授業料をはじめ、教材費や下宿費用、留学費用や借換え資金にもご利用いただけます。 キャンペーン期間 平成29年11月1日～平成30年5月31日

きたしん 教育プラン

最長16年まで
ご融資可能

変動金利/キャンペーン金利

年3.80% → 年2.50%

金利優遇

さらに最大 ▲0.5%

さらに ▲0.1%

北上信用金庫 http://e-shinkin.net 西和賀支店 TEL 0197-82-2220

北上信用金庫は西和賀町を応援しております

健康で明るい毎日

保険調剤

太陽薬局

〒029-5505 和賀郡西和賀町湯本29-70-22
☎0197-82-2120

広報・ホームページ掲載
有料広告募集中

広報西和賀・町ホームページに広告を掲載する企業や団体を募集しています

大きさの見本は、広報ではこのスペースの外枠、町ホームページでは上の色付き枠で1枠分です。

広報への掲載料は町内事業者の場合、1か月1枠あたり3,000円です。詳しくは企画課へ！
企画課(湯田庁舎) ☎0197-82-3284

広告は西和賀町が定める基準に基づいて掲載していますが、内容に関する一切の責任は広告主に帰属します

町ホームページ <http://www.town.nishiwaga.lg.jp>

戸籍の窓 2月17日～3月16日受付分

お悔やみ申し上げます

高橋 千代志 さん (川舟)
2月19日永眠(86歳)

小田島 正治 さん (白木野)
2月24日永眠(94歳)

古澤 政樹 さん (新町)
2月28日永眠(81歳)

馬場 俊一 さん (湯田)
3月6日永眠(87歳)

今宮 誠 さん (耳取)
3月14日永眠(76歳)

住民の動き(2月末現在)

項目	実数	前月との比較
転入	1	- 3
転出	10	4
出生	4	3
死亡	12	- 1
人口	5,807	- 17
男	2,718	- 14
女	3,089	- 3
世帯数	2,322	- 8

交通事故の状況(2月分)

項目	実数	累計
物損	23件	(47件)
人身負傷	2件	(3件)
死亡	0件	(0件)
飲酒	0件	(1件)

()は1月からの累計

火災・救急の状況(2月分)

●火災

火災出動件数
0件(0件)

●救急

区分	件数	搬送人数
交通	4件(4件)	2人(2人)
急病	16件(37件)	15人(34人)
その他	13件(26件)	12人(25人)
合計	33件(67件)	29人(61人)

()は1月からの累計

火災予防に
努めましょう!



平成30年度 奨学生を募集します

経済的理由により就学が困難な学生を援助するため、平成30年度第1回目の奨学生を募集します。

●対象者／平成30年度に高等学校以上に在学し、親が町内に住んでいる人(仕事の都合など、やむを得ない事情により町外に住所がある場合も含む)

※新入学生以外も対象です

●申込期間／4月10日(火)～5月10日(木)

●貸与金額／

- ・高等学校：月額 2万円以内
- ・高等専門学校・専修学校：月額 3万円以内
- ・大学院・大学・短期大学：月額 6万円以内

※奨学金貸与選考委員会の審査と予算の範囲内で決定します

●貸与期間／在学する学校の正規の修学期間

●貸与利子／無利子

●返還期限／卒業後10年以内

●必要書類／次の書類を学務課(沢内庁舎)に提出してください

- ①申請書及び理由書
 - ②在学証明書(平成30年4月に在籍している学校から)
 - ③平成29年度成績証明書(学校から)
 - ④健康診断書(病院または1年以内に学校で受診した健康診断票の写しに学校長が原本証明したもので可)
 - ⑤世帯全員の住民票の写し
 - ⑥振込口座の通帳の写し(名義は学生本人のもの)
 - ⑦離職票(保護者が失業・解雇された場合)
- ※①の様式は学務課(沢内庁舎)と税務課(湯田庁舎)に備えています

●申し込み・問い合わせ先／教育委員会学務課(沢内庁舎)
☎0197-85-2337

税務課からのお知らせ

督促手数料が変更になります

税は、定められた納期限までに自主的に納めていただくことになっています。納付されない場合は「滞納」となり、納期限後20日以内に督促状を発送します。督促状が発送された場合は、督促手数料もあわせて納付しなければなりません。

督促手数料は、これまで1通につき50円でしたが、6月1日以降発送分の督促手数料については、1通につき100円に改定されます。

税の滞納は、納税者にとって不利益となります。また、滞納が続く場合に行われる差し押さえなどの滞納処分には、貴重な税を費やすこととなります。期限内の納付にご協力ください。

●問い合わせ先／税務課(湯田庁舎) ☎0197-82-3282

西和賀町社会福祉協議会から

ブックスタート & 子育てサロン 年間予定のお知らせ

平成30年度のブックスタートと子育てサロン年間予定をお知らせします。ぜひご参加ください!



ブックスタート

日にち	場所	内容
4月25日	太田老人福祉センター	読み聞かせ会
7月25日	銀河ホール	読み聞かせ会
10月3日	太田老人福祉センター	読み聞かせ会
1月30日	銀河ホール	読み聞かせ会

子育てサロン(毎月第3水曜日10時～ 参加費：1家族200円)

日にち	場所	内容	日にち	場所	内容
4月18日	悠々館	開所会(子育て講演会)	10月17日	川尻保健センター	おやつを試食 離乳食講座
5月16日	湯田学童クラブ	リトミック(音楽教育)	11月21日	笑く和くハウス	秋のパン祭り
6月20日	川舟保育所	保育所遊び	12月12日	沢内学童クラブ	クリスマス会
7月18日	銀河ホール	デコパージュに挑戦	1月16日	悠々館	手芸
8月22日	長瀬野会館	お昼寝アート	2月20日	笑く和くハウス	ひなまつり
9月19日	悠々館	バスハイク	3月20日	銀河ホール	スクラップブック

●問い合わせ先／西和賀町社会福祉協議会 ☎0197-85-3225

町内公共機関の人事異動

役場

退職

健康福祉課長 佐々木 一

町民課課長代理 高橋 弘務

せんだん保育所副所長
加藤 恵子

沢内学校給食共同調理場
主任調理員兼用務員 高橋ひとみ

西和賀さわうち病院
上席主任理学療法士 千葉 壽夫

西和賀さわうち病院
看護師長 高橋 敬子

西和賀さわうち病院
主任看護師 和泉 裕子

西和賀消防署

転出

消防士長 及川 祐一
(北上消防署消防士長)

消防士長 高橋 勝広
(北上消防署和賀中部分署消防士長)

消防士 八重樫 元気
(北上消防署消防副士長)

消防士 及川 祐介
(北上消防署消防副士長)

消防士 若狭 知也
(北上消防署消防士)

消防士 及川 将光
(北上消防署消防士)

消防士 田村 昭太
(北上消防署消防士)

転入

予防係長 内記 孝寿
(北上消防署大堤分署予防主任
・消防司令補)

庶務係主任 佐藤 清彦
(北上地区消防組合消防本部警防課
通信係主任・消防司令補)

消防副士長 高橋 佑太
(北上消防署消防副士長)

消防副士長 地主 俊和
(北上消防署和賀中部分署消防副士長)

消防士 千田 直明
(北上消防署消防士)

消防士 沼山 亜斗夢
(北上消防署消防士)

消防士 柿澤 永昂
(北上消防署消防士)

2017年、銀河ホールは
「どこにもない演劇のまち」
を「くろいじ」にしました。

2018年、銀河ホールは
「どこにもない演劇の大会」

を全国の高校生のために
本当につくりました。

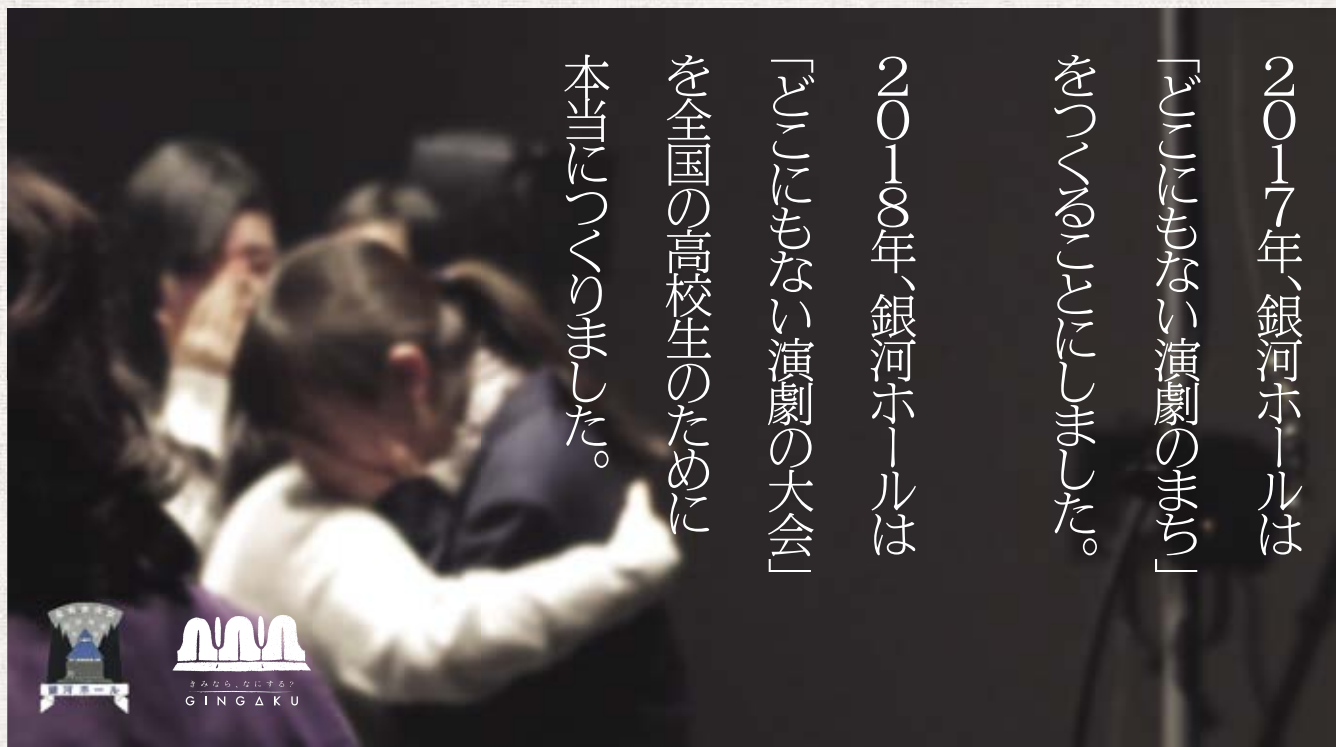

全国初！「ひとつの戯曲」で競う高校演劇大会
いわて銀河ホール高校演劇アワード
を開催！

2月25日(日)、「いわて銀河ホール高校演劇アワード2018」が銀河ホールで開催されました。第1回の今回は、盛岡市立高校、盛岡工業高校、精華高校(大阪府)、桃谷高校(同)、そして西和賀高校(特設演劇部)の5校が出場しました。

この大会で上演される演目はたったひとつ。劇作家が書き下ろした新作戯曲を共通課題に「同じ物語で演出

今年も開催！
学生たちの熱い創作の冬合宿！

ギンガクノフユ

移住実績も生み出すなど、町内に刺激を与え続けている学生らの作品制作合宿事業「ギンガク」が今年も2月18日～3月5日にかけて実施されました。



3月3日(土)に行われた成果発表会では、演劇・美術・ポスター

作品をそれぞれ発表。また、西和賀高校美術部もアニメーション作品制作で参加し、観客の注目を集めました。

今回の合宿には、東北・北陸・関東・東海地方から22人が参加しました。



力を競う」という、これまでどこにもなかった初めての大会です。今回の課題戯曲は、劇団「範宙遊泳」の山本卓卓たくたくさんによる、ネットいじめを扱った『N鳥アカリは大丈夫』。それぞれの解釈と表現により全く異なる5つの舞台が生まれ、来場者からは「同じストーリーやセリフでも飽きずに楽しむことができ」という感想が寄せられました。

編集後記

広報担当になりはや1年。いろんな場所におじゃまし、取材させていただきました。初めて参加するイベントも多く、町の魅力を再発見することができました。今年度も、町の「いいところ」をたくさんお届けできたらと思います。今後も広報西和賀をよろしくをお願いします。 広報編集担当(企画課)

ムービーを見る

スマートフォン/タブレット端末からiOSはApp Store、androidはPlayストアで「COCOAR2」を検索してインストール。COCOAR2を起動し、マークの付いた画像にかざすとご覧頂けます。 ※動画は掲載日より1年間観覧が可能です。