広報 NISHIWAGA PUBLIC RELATIONS

にしわが

10月号 No.95
2013（平成25年）

「広報にしわが」は西和賀町のホームページでも公開しています。
http://www.town.nishiwaga.lg.jp/
西和賀町 検索

今月の内容

24年度決算……2～3P
町の話題ほか……4～6P
保健福祉課から……7P
西和賀町人事行政運営等状況公表……8～9P
スポーツ結果ほか……10P
入札結果・放射線量検査結果……12P
地域レーダー……10P
みんなのページ……15P
お知らせ……16～17P

県境を賭けた熱き戦い

１０月６日に行なわれた国取り合戦２０１３。県境５０ｃｍ拡大を賭けた岩手と秋田の戦い。過去の戦績は２勝２敗と五分。最後は１ｃｍの僅差で岩手県が昨年に引き続き勝利しました。

勝敗は抜きにして、約２２００人が来場し両県の交流も図られました。（関連記事：４Ｐ）

平成24年度決算

平成24年度の決算が町議会9月定例会に提出され、承認されました。

一般会計は歳入決算額71億7529万円、歳出決算額68億5588万円となり、歳入から歳出を差し引いた形式収支は3億1941万円の黒字となりました。

※グラフや表の数字は四捨五入しているため一致しない場合があります。

一般会計・歳入　71億7529万円

（前年度と比較して13.1%減）

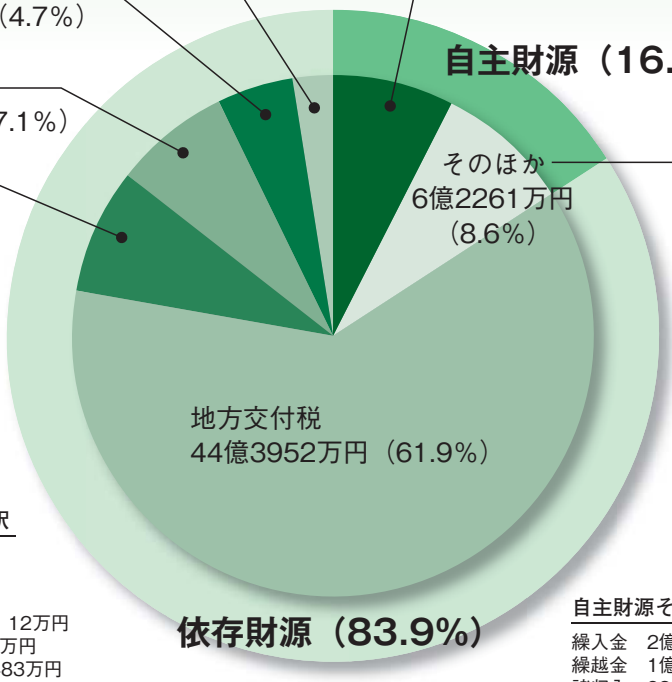

依存財源そのほかの内訳

地方譲与税　8714万円
利子割交付金　92万円
配当割交付金　40万円
株式等譲渡所得割交付金　12万円
地方消費税交付金　5976万円
ゴルフ場利用税交付金　483万円
自動車取得税交付金　1839万円
地方特例交付金　83万円
交通安全対策特別交付金　100万円

自主財源そのほかの内訳

繰入金　2億5648万円
繰越金　1億4995万円
諸収入　9238万円
使用料・手数料　7735万円
分担金及び負担金　3860万円
財産収入　770万円
寄附金　15万円

町税一人当たりにすると8万2232円に

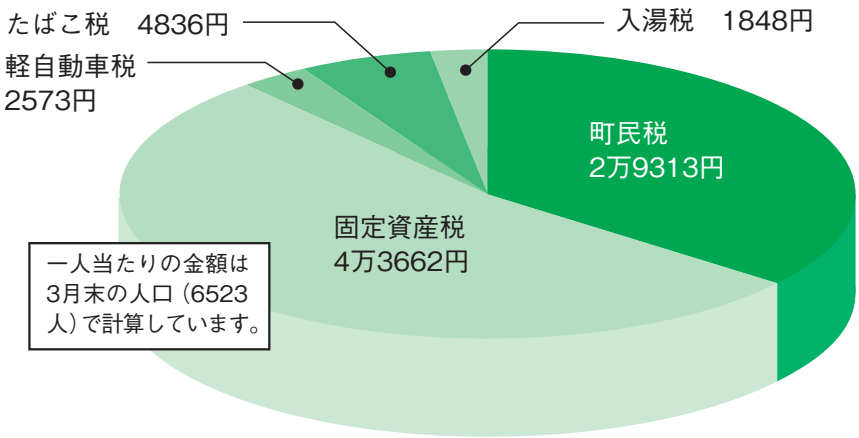

一人当たりの金額は3月末の人口（6523人）で計算しています。

特別会計と沢内病院事業会計の状況

病院事業会計を除く特別会計の合計は歳入決算額が33億4015万円、歳出決算額が30億7605万円で、歳入から歳出を差し引いた形式収支は2億6410万円で、いずれの特別会計も黒字決算となりました。

病院会計は、病院事業を行う収益収支の収入決算額は6億1422万円、支出決算額は6億3141万円となり、収入決算額から支出決算額を差し引いた収入収支差引額は1719万円の赤字となりました。また、病院の設備改修などを行う資本収支における収入決算額と支出決算額はいずれも1億5996万円で、収入収支差引額は生じませんでした。

■特別会計の状況

特　別　会　計	歳入決算額	歳出決算額
国民健康保険	10億3658万円	8億652万円
後期高齢者医療	7649万円	7552万円
介護保険（保険事業勘定）	10億5784万円	10億4965万円
介護保険（保険サービス勘定）	1237万円	1202万円
簡易水道事業	5億1360万円	5億641万円
下水道事業	3億9696万円	3億8781万円
農業集落排水事業	5629万円	5196万円
温泉事業	1億9002万円	1億8616万円
合　　計	33億4015万円	30億7605万円

■沢内病院事業会計の状況

	収入決定額	支出決定額
収益収支	6億1422万円	6億3141万円
資本収支	1億5996万円	1億5996万円

主な事業

「民生費」

老人医療費給付事業	4581万円
安心生活創造事業	1004万円
病児保育委託事業	649万円

「土木費」

町道舗装補修	661万円
町道東側幹線道路改良	6835万円
除雪機械整備事業	4382万円

「農林水産業費」

水田農業活性化対策推進事業	1229万円
農地・水保全管理支払交付金事業	1392万円
堆肥センター管理運営費	1142万円

「衛生費」

ごみ収集運搬車購入事業	1216万円
総合成人病健診	1337万円
各種健診事業	940万円

「教育費」

学校施設耐震補強事業	1億993万円
スクールバス購入事業	2226万円
錦秋湖ボートコース整備事業	1997万円
町民劇場開催事業	358万円

「商工費」

商工会運営補助	720万円
若年者ふるさと就職支援	356万円
錦秋湖マラソン等イベント開催	944万円

「総務費」

６次産業化推進事業	2325万円
地域おこし協力隊招聘事業	633万円
地方交通路線対策事業	1329万円

一般会計・歳出 68億5588万円

（前年度と比較して15.4%減）

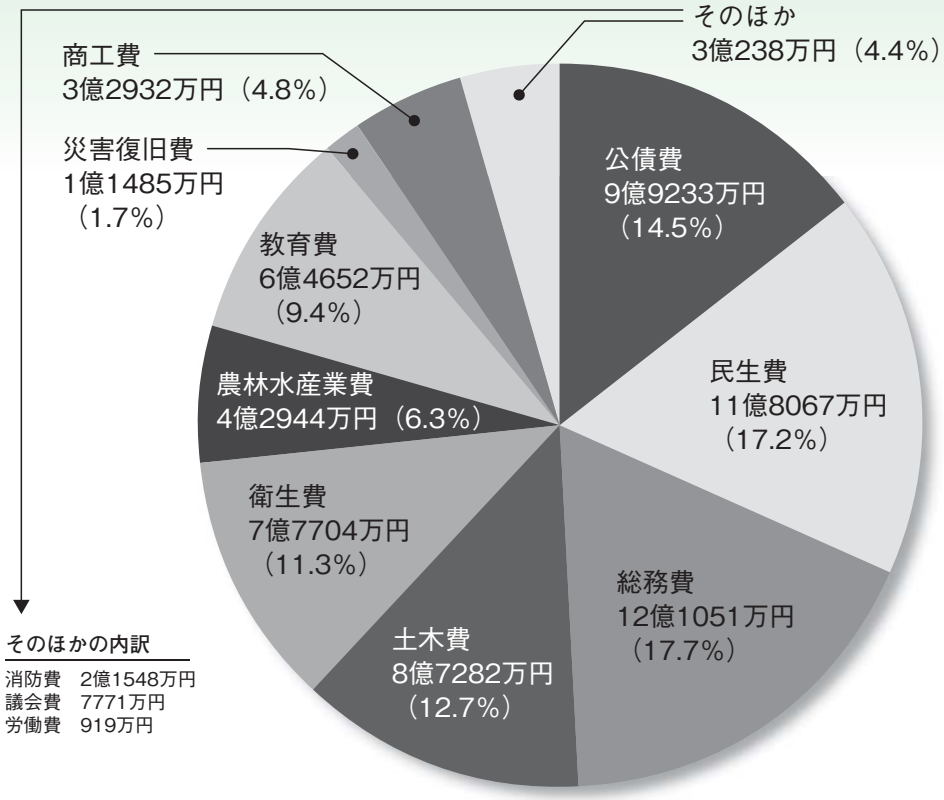

町民一人当たりの歳出にすると105万1032円に

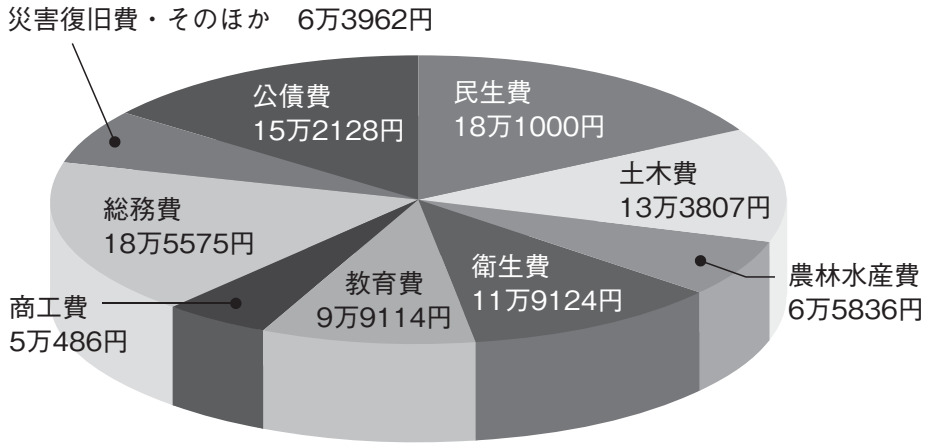

健全化判断比率および資金不足比率の公表

「地方公共団体の財政の健全化に関する法律」に基づき、平成24年度決算をもとに算定した財政健全化判断比率および資金不足比率を公表します。

町の平成24年度決算に基づく指標は、いずれの指標も「早期健全化基準」を下回り、健全な運営がなされています。

■財政健全化判断比率

（単位：%）

	西和賀町	早期健全化基準	財政再生基準
実質赤字比率	－	15.0	20.0
連結実質赤字比率	－	20.0	30.0
実質公債費比率	12.1	25.0	35.0
将来負担比率	66.9	350	

※実質赤字比率、連結赤字比率は黒字のため「－」と表記

■資金不足比率

（単位：%）

会計の名称	西和賀町	経営健全化基準
簡易水道事業特別会計	－	20.0
下水道事業特別会計	－	20.0
農業集落排水事業特別会計	－	20.0
温泉事業特別会計	－	20.0
沢内病院事業会計	－	20.0

※黒字のため「－」と表記

◆問い合わせ先　総務課　☎82－3281

◎用語説明

- 実質赤字比率
  一般会計の赤字の程度を指標化したもの
- 連結実質赤字比率
  すべての会計の赤字の程度を指標化したもの
- 実質公債費比率
  借入金の返済額およびこれに準じる額の大きさを指標化し、資金繰りの程度を示したもの
- 将来負担比率
  一般会計の借入金や将来支払っていく可能性のある負担などの、現時点での残高を指標化し、将来財政を圧迫する可能性の度合いを示したもの

第31回沢内甚句全国大会
およね杯の部優勝は藤岡祐衣さん（滝沢村）少年少女の部で萩野さん（沢内小5年）が優秀賞

グランドチャンピオンの藤岡さん

9月23日秋分の日、大野の沢内バーデンを会場に第31回沢内甚句全国大会が、最年少は7歳から最高齢87歳まで、県内外から96人が出場し行われました。

開会式では大会会長を務める細井町長が「民謡は生まれた地方の自然や歴史、文化、そして、その恵みをいただき生きてきた人たちの心の情景を映し出したものだと思う。今日は、沢内甚句を生み出したこの地の人たちに思いをはせ、ヒロインおよねになりきって歌って欲しい」とあいさつし、出場者を激励しました。

大会は少年少女の部（5歳から中学3年生）、およね杯の部（高校生から69歳）、寿年の部（70歳以上）の3部門で行われ、出場者は練習を重ねた自慢ののどを披露しました

大会の結果、およね杯の部に出場した藤岡祐衣さん（滝沢村）が、最高賞となるグランドチャンピオンに輝き、同時に「沢内甚句唄の名人位」の称号も受けました。藤岡さんは「岩手にはたくさんの大会があるが、少年少女の部で優勝ができなかったのは沢内甚句大会だけだった。そんなこともあり、およねの部に出場してから6回目での優勝は大変うれしい」と受賞を喜んでいました。

また、少年少女の部では、沢内小学校5年生の萩野麟（はぎのりん）さん（貝沢）が優秀賞を受賞しました。本町からは萩野さんのほか、沢内小学校、沢内中学校から5人が大会に出場し、上位に入賞するなど健闘しました。

少年少女の部で優秀賞表彰を受ける萩野さん（右）

【各部の優勝者】（敬称略）
- ▶およね杯の部　藤岡　祐衣
- ▶寿　年　の　部　佐藤　三郎（秋田県湯沢市）
- ▶少年少女の部　佐々木深里（紫波町）

県境を賭けた“戦”のゆくえはいかに！？
今年も燃えた国取り合戦

県境標柱を移動させ喜ぶ早川協会長（右）と残念がる島田協会長

10月6日、いわて・あきた県境国取り合戦が巣郷温泉の特設会場で行われました。町や北上市、横手市をはじめ各種団体でつくる実行委員会の主催で行われた国取り合戦は今年で5回目を迎えました。

巣郷温泉観光協会の早川久衛会長と山内観光協会の島田實会長がお互いに「果たし状」を手に、威勢のよい口上を述べて合戦が開幕しました。

岩手、秋田の両県から太鼓、歌などがステージ披露されたほか、いものこ汁の食べ比べや横手やきそば、北上コロッケなど話題のB級グルメ出店もありこちらも大人気。

合戦のクライマックスは県境を賭けた綱引き対決。男性の部、女性・子どもの部、男女混合の部の3本勝負で争う綱引き対決は、過去4年での成績は2勝2敗の五分。昨年敗北した秋田県の巻き返しなるか、岩手県の連覇かに注目が集まりました。

1本目の男性の部では秋田県チームが圧倒的な強さを見せ勝利。続く2本目の女性・子どもの部は岩手が勝利し1勝1敗。勝負を決める3本目の男女混合の部では、岩手、秋田県チームとも譲らず最後は1㎝の僅差で岩手県が勝利。2勝1敗で今年の勝利を勝ち取りました。「県境」の標柱を50センチ秋田県側に移動した早川会長は「1本目の圧倒的な敗北で負けも覚悟したが、チームの団結が勝利を呼び込んだ」と喜んでいました。

今年の来場者数は約2200人で、昨年より200人の増となりました。

両県のいものこ汁の食べくらべ。どちらに軍配が！

実りの秋、山の恵みに感謝 湯川温泉きのこまつり

採れたてのきのこは大人気

10月12と13日の２日間、湯川体育館を会場に恒例のきのこまつりが行われました。

初日の12日はあいにくの雨ではありましたが、きのこ即売所には時間前からたくさんの人が詰めかけ、にぎわいを見せていました。

また、体育館内ではおなじみのきのこレストランも開店。ナメコ汁やマイタケご飯、きのこカレーなどきのこを使った料理のほか、熊汁も提供されました。

また、ナメコすくいやきのこ輪投げなどおなじみのゲームのほか、超難問の毒きのこ当てクイズも好評で、来場者は頭をひねりながら回答していました。

13日に行われた「ミスターきのこコンテスト」には26人がエントリーし、心技体において「きのこらしい」男性No１を競いました。その結果、江刺市の及川史之さんが栄えある「ミスターきのこ」に輝きました。まつりには２日間で5020人の来場がありました。

開放感たっぷり列車「風っこ錦秋湖号」運行

９月21、22日の両日、北上線北上駅－ほっとゆだ駅間で「風っこ錦秋湖号」が運行されました。

この列車は、車両側面が大きく開放されたトロッコ風の列車になっていて、北上線の爽やかな風と錦秋湖周辺の風景を直接感じ取ることができます。

両日とも好天に恵まれ、北上駅から乗車した多くの観光客が西和賀の地を訪れました。21日には、ほっとゆだ駅到着時に湯田太鼓が歓迎の演奏で出迎え、セレモニーが行なわれました。多くの品を揃えた出店コーナーもたくさんの人でにぎわいました。また、カタクリンコちゃんや新幹線ヒーローのトレインジャーとの写真撮影会や餅まきのほか、湯田牛乳公社の見学やバター作り体験、こけしの絵付け体験コースなども設けられ、参加者は多彩なイベントを楽しんでいました。

１日駅長の山本将太君（湯田小３年・右）の合図で出発（21日）

観光資源の有効活用に「西和賀777（スリーセブン）会議」が本格始動

10月10日、観光振興を目的に活動を行なうグループ「西和賀777会議」が、結成後始めての活動を行ないました。

西和賀777会議（※）は、９月26日に結成し、町観光コンサルティング検討委員会から受けた観光施策提言を具体化していくための活動グループで、メンバーは観光や建設、福祉、行政関係者のほか、北上信用金庫や信金中央金庫の関係者など約30人。今年度は、紅葉スポット整備や雪を活用したイベント企画などを担当します。

当日は、メンバー約20人が参加。湯川沼の沢、尾根両コース入口の標柱を立て替えたほか、沼周辺の草刈りや登山道の整備などを行ない、本格的な紅葉前に観光客を迎える準備を整えました。

今後は、会議の中で「雪活用部会」を立ち上げ、雪を活用したイベント等について検討することにしています。

※町観光コンサルティング検討委員会の最終報告の中で、多くの課題を解決した後の目標として、西和賀町観光の目標と実現に向けたキャッチフレーズが設定されています。その目標に合わせたグループ名の設定となっています。

湯川沼周辺の草刈り作業の様子

沢コース入口に立てられた標柱

町観光コンサルティング検討委員会が提案した西和賀町観光の目標

①宿泊客数の増加
（現在の宿泊数年間５万5300人を５年後に1.4倍増の７万7700人にする）

②東北圏域内での地名度向上
（現在の認知度54.1％を５年後に1.4倍の77.7％にする）

③20歳代・30歳代の人口増加
（現在の人口７５０人を５年後に３％増加の７７７人にする）

キャッチフレーズ：目指せ７７７大作戦

第31回西和賀農業まつり・第8回西和賀町福祉まつり

「智恵を出し合うよき仲間　生きる源　西和賀にあり」
スローガンコンクール入選

第31回目となる西和賀農業まつりは、西和賀農業まつり実行委員会の主催で10月19日に行なわれました。今年も第8回西和賀町福祉まつりと共催で行われ、会場となった花巻農業協同組合西和賀団地センターは多くの来場者でにぎわいました。

開会式では、農業経営、農業生産、農家生活および組織活動において優秀な成績を収めた1団体3個人へ「西和賀農業賞」が贈られたほか、スローガンコンクール表彰も併せて行われました。

湯田子ども太鼓、湯田みかぐらで幕を開けた今年の農業まつり。会場内では大釜によるいものこ汁の販売や餅つき、フリーマーケット母ちゃん市などさまざまな出店が開かれました。また、福祉まつりでは刃物研ぎや介護用品展示、保育園児たちの作品展示が行なわれました。

恒例の大もちまきでは、組合員からの153キロの寄贈のほか、カンパを受け700キロ分のもちが秋晴れの空を舞いました。

また、薪ストーブの展示会も行われ、国内外の最新式ストーブが展示。多くの人が展示場に訪れ、製品について質問したり、実際に触れてみたりと関心を寄せていました。

大もちまき大会。今年も盛大に

国内外から最新型が展示されました

「西和賀農業賞」受賞者（敬称略）

●農業経営の部
佐々木一身・邦子（前郷）

●地域振興の部
西和賀農機銀行受託部会
西和賀エアサービス
代表　照井　亨

●青年農業賞
内記　哲（前郷）

●女性農業賞
加藤　恵子（新町）

●スローガンコンクール入選
佐々木　繁子（前郷）

～咲き誇れ!! 西高魂～西高祭
地産地消レシピコンクール優勝は野崎涼さん（耳取）

今年も賑わいを見せたコンクール試食開場

10月6日、県立西和賀高等学校の文化祭『西高祭』が行われ、各クラスが趣向を凝らした演出や出店で来場者を楽しませたほか、文化クラブや委員会の展示や、理科展での実験なども好評で多くの来場者が立ち寄っていました。

恒例となった西和賀商工会との共催イベント「西高生地産地消チャレンジグランプリ」。今年のテーマは町内産ソバ粉を使ってのお菓子。西高生が考案した5種類のメニューが各100食ほど準備され、来場者が実際に試食し投票しました。投票の結果、今年のグランプリには野崎涼さん（3年・耳取）が考案した「ワラビinたこ焼きfrom西和賀」、準グランプリには、桑島花歩さん（3年・上野々）の「シフォンケーキそば＆小豆」が選ばれました。

食育標語・地産地消レシピコンクール受賞者決定

西和賀町学校食育連携推進協議会（会長・盛島寛沢内小学校長）が行なっている、西和賀町食育標語・地産地消レシピコンクールの入選作品が決定し、10月19日の農業まつり会場で表彰式が行なわれました。

町内小中高校の児童生徒から、食育標語コンクールには463点、地産地消レシピコンクールには187点の応募がありました。食育標語コンクール同協議会長賞には沢内小学校3年廣田諒子さんの作品が、また、レシピコンクール同協議会長賞には、湯田中学校1年佐藤蓮さんのレシピが選ばれました。

協議会長賞、教育長賞に選ばれた作品は次のとおりです。

＜食育標語の部＞　（敬称略）

【西和賀町学校食育連携推進協議会長賞】
「西和賀の　取れたて野菜は　五つ星」
沢内小学校3年　廣田　諒子

【西和賀町教育委員会教育長賞】
「ごはんをたべるこいいこ・つよいこ・にっこにこ」
せんだん保育所　ゆり組　髙橋　奈央
「郷土料理　味を受け継ぎ　次世代へ」
西和賀高校1年　佐々木　和泉

＜レシピの部＞

【西和賀町学校食育連携推進協議会長賞】
「みずとじゃがいものミックスあげ餃子」
湯田中学校1年　佐藤　蓮

【西和賀町教育委員会教育長賞】
「ばあちゃんの自家生野菜で鉄分たっぷりサラダ」
湯田小学校5年　髙橋　心愛
「だいこんもち」　沢内中学校3年　髙橋　優明

11月は児童虐待防止推進月間です
児童虐待は社会全体で解決するべき問題です

●児童虐待の定義は…

大人が「しつけ」という理由で行うことも、子どもに著しい苦痛を与えたり、子どもの成長の悪影響を及ぼす場合には虐待にあたります。子ども虐待には、大きく分けて次の4つのタイプがあります。

①身体的虐待

殴る、蹴る、投げ落とす、激しく揺さぶるなど、身体に傷を負わせることや生命に危険のあるような行為をするなどです。

②心理的虐待

言葉による脅し、無視、兄弟間での差別的扱い、子どもの目の前で家族に対して暴力をふるう（ドメスティック・バイオレンス）などです。

③ネグレクト（保護の怠慢、拒否）

家に閉じ込める、食事を与えない、ひどく不潔にするなど、子どもの発育、健康に必要な衣食住の世話をせずに放置したり、病気やけがをしても病院に連れて行かない。極端に不潔な環境で生活させるなど、健康状態や安全をそこなう行為です。

④性的虐待

子どもへわいせつな行為をする、またはさせるなどです。

●もし児童虐待を発見したら…

虐待は誰の周りでも起こりうることであり、特別なことではありません。児童虐待を発見（疑われる場合も）した場合、すみやかに通告することは国民の全ての義務です。（児童虐待防止法第6条による。）

●児童虐待を通告（相談）したことで、トラブルになったらどうしよう…

通告（相談）をためらうことがあるかもしれませんが、児童の命がかかっていることを忘れないでください。通告（相談）した人の秘密は守られます。

●虐待かなと思ったらすぐ電話を

何かおかしいと気がついたら、児童相談所や保健福祉課にご相談ください。虐待の疑いをひとりで抱えないで、まずはご相談ください。

●児童虐待の通告（相談）は

◆児童相談所全国共通ダイヤル
☎0570-064-000（24時間対応で、最寄りの児童相談所につながります）

◆保健福祉課 ☎(85)2111（代表）
☎(85)3412（直通）

◆問い合わせ先
保健福祉課 ☎(85)3412

高齢者インフルエンザ予防接種の実施について

今年度もインフルエンザの流行する時期が近づいてきました。

法律で定められている予防接種対象者は、①65歳以上の人②60～65歳未満であって心臓、腎臓、呼吸器の機能等の障害により日常生活が極端に制限される人およびヒト免疫不全ウィルスにより免疫の機能に日常生活がほとんど不可能な程度の障害をもっている人です。

インフルエンザの予防接種は、個人の予防を目的とするため、接種は対象者本人が希望する場合に行います。

接種回数は1回です。ワクチンの効果は5ヶ月程度といわれていますので、年内に接種することをお勧めします。

前述の①、②に該当し、接種を希望する人は、かかりつけの医療機関に申し出て予防接種を行なってください。

なお、予防接種にかかる費用は個人負担となりますので、医療機関へ確認してください。

町内や北上市内、横手市内の医療機関とは、予防接種による健康被害が生じた場合の補償契約を結んでいますが、それ以外の医療機関で接種を希望する人は、医療機関との協議を必要としますので、接種をする前に保健福祉課までご連絡ください。

また、65歳未満の人も任意でインフルエンザ予防接種を受けることができます。特に、乳幼児や受験を控えている人は接種されるようお勧めします。

◆問い合わせ先
保健福祉課 ☎(85)3411

人権擁護委員に藤原忠正さん再任

藤原忠正さん
（川尻・62歳）

藤原忠正さんは、人権擁護委員として国から再任されました。

人権擁護委員は、基本的人権が侵犯されることを監視し、侵犯された場合はその救済のために適切な処理をする仕事をしています。

任期は10月1日から3年間で、自宅や電話での相談にも応じています。相談は無料で、秘密は厳守されます。

町内では藤原さんのほかにも髙橋信男さん（湯之沢）、髙橋千賀子さん（川舟）、和泉昭さん（鍵飯）も人権擁護委員として任命されています。お気軽にご相談ください。

◆問い合わせ先／それぞれの委員または町民課 ☎(85)2111

西和賀町人事行政運営等状況の公表

町職員数や給与などのお知らせ

町は、町職員の給与等の実態を知っていただくため、西和賀町人事行政の運営等の状況の公表に関する条例により、給与や服務、勤務条件などをお知らせします。

◆問い合わせ先／総務課　☎82－2111

1　任免及び職員数に関する状況

(1)職員の採用及び退職

（平成24年度）

	一般行政職	医療職	労務	計
採用者数	3人	1人	0人	4人
退職者数	6人	3人	0人	9人

(2)職員定数管理

（各年4月1日現在）

ア　部門別職員数の状況と主な増減理由

区　分	平成24年 (a)	平成25年 (b)	増減数 (b)－(a)	主な増減理由
一般行政部	101人	100人	△1人	欠員不補充
特別行政部	25人	25人	0人	
公営企業等	54人	52人	△2人	欠員不補充
合　計	180人	177人	△3人	

※特別行政部は教育委員会、公営企業は病院・水道・下水道等の職員のことです。

(3)一般行政職の級別職員数

（平成25年4月1日現在）

区分	代表的な職名	職員数	構成比
1級	主事・技師・保育士	9人	9%
2級	主任・主任技師・主任保育士	10人	11%
3級	主任・主任技師・主任保育士	34人	36%
4級	主査・技術主査・上席主任保育士	22人	23%
5級	副主幹・所長・副所長	7人	7%
6級	課長・局長・事務長・室長	13人	14%
計		95人	100%

イ　定員適正化計画（H17～H22）の年次別実績（増減数は前年との比較）

	平成17年	平成18年	平成19年	平成20年	平成21年	平成22年	目標数値	平成23年	平成24年
職員数	205人	203人	191人	185人	187人	180人	193人	179人	180人
増減数	△9人	△2人	△12人	△6人	2人	△7人	－	△1人	1人

※ H17年の数値は湯田町と沢内村の合計値であり、数値目標はH22年度末を終期とした定員適正化計画の目標です。
計画を上回る削減となっており、今後将来を見据えた定員管理計画を策定していくことで検討しています。

2　勤務時間その他の勤務条件の状況

(1)勤務時間（正規の勤務時間）

（平成25年4月1日現在）

職員の勤務時間は次のとおりです。
（保育所及び病院勤務者の一部を除く）

ア　1週あたりの勤務時間は38時間45分
イ　1日の勤務時間　午前8時30分～午後5時15分
　・休憩時間　　正午から午後1時まで

(2)一般職員の年次有給休暇の使用状況

（平成24年度）

年次有給休暇は1年につき20日取得できます。一般職員（町長部局に勤務する一般事務職員）の平均使用状況は次のとおりです。

・平均取得日数　　13.2日

(3)育児休業の利用状況

（平成24年度）

職員は3歳に満たない子供を養育するため、3歳に達する日まで育児休業取得ができます。
※育児休業中は無給となります。
・平成23年度から引き続き育児休業を取得している者　6人
・平成24年度に新たに育児休業を取得した者　　2人

(4)介護休暇の取得状況

（平成24年度）

けが、病気、老齢の家族を介護するため、6カ月の範囲内で休暇をとることができます。
※勤務しなかった時間に応じ給与が減額されます。
・平成24年度に介護休暇を取得した者　　0人

3　服務の状況

職員は、全体の奉仕者として、公共の利益のために勤務し、職務遂行にあたっては全力で職務に専念しなければなりません。この服務規程をはじめ、職員研修、通知発令などにより服務規律の遵守に努めています。

4　給与の状況

(1)人件費

（平成24年度普通会計決算）

人口 H25.3.31現在	歳出額 (a)	実質収支	人件費 (b)	人件費率 (b)／(a)	人件費率 H23年度
6,523人	68億5588万円	2億1739万円	11億2702万円	16.4%	17.0%

(2)職員給与費

（平成25年度普通会計予算）

職員数 (a)	給与費				一人あたり給与費 (b)／(a)
	給料	職員手当	期末勤勉	合計 (b)	
125人	4億5710万円	6852万円	1億6031万円	6億8593万円	549万円

※職員手当には退職手当は含みません。　※給与費は平成25年度当初予算に計上された額です。

(3)職種別・学歴別初任給及び経験年数別平均給料月額

（平成25年4月1日現在）

	区　分	決定初任給	経験年数 8～9年	経験年数 10年	経験年数 15年	経験年数 20～21年
一般行政職	大学卒	17万2200円	17万8800円	24万2,100円	29万7233円	36万1800円
	高校卒	14万100円	14万9800円	21万4,600円	27万2220円	31万6666円

(4)平均給料月額と平均年齢

（平成25年4月1日現在）

区　分	平均給料月額	平均年齢
一般行政職	31万935円	41歳2月

(5)特別職の報酬

（平成25年4月1日現在）

区　分	町長	副町長	教育長
報酬等月額	63万9000円	53万3000円	51万5000円
区　分	議長	副議長	議員
報酬等月額	24万3000円	19万6000円	18万1000円

5　手当の状況

(1)期末勤勉手当

（平成 25 年 4 月 1 日現在）

区　　分	6 月期	12 月期	計
期　　末	1.225 月分	1.375 月分	2.60 月分

区　　分	6 月期	12 月期	計
勤　　勉	0.675 月分	0.675 月分	1.35 月分

(2)超過勤務手当

（普通会計決算）

区　　分	23 年度	24 年度
支　給　総　額	2449 万円	2137 万円
職員 1 人当たり支給年額	20 万円	17 万円

(3)地域手当

（平成 24 年 4 月 1 日現在）

支給対象	支給率	支給対象職員数
医師・歯科医師	15%	3 人

(4)扶養手当、住居手当、通勤手当

（普通会計）（平成 24 年 4 月 1 日現在）

区　　分	内　　容	支給職員数	金額（月額）
扶養手当	1 配偶者	54 人	1 万 3000 円
	3 その他の扶養親族		6500 円
	・ 配偶者がない場合、そのうち 1 人		1 万 1000 円
	※なお、16 歳から 22 歳までの子の場合には、それぞれ 5,000 円が加算されます。		
住居手当	1 借家・アパート居住者 （家賃 1 万 2000 円以上の場合、額に応じて）	14 人	1 万 3500 円～ 2 万 7000 円
通勤手当	1 交通機関等利用者	0 人	
	2 自家用車等利用者 （片道２ｋｍ以上）	105 人	2100 円～ 2 万 8700 円

(5)特殊勤務手当

支給実績（24 年度普通会計決算）	0 万円
支給職員 1 人当たり平均支給年額（23 年度普通会計決算）	0 万円
職員全体に占める手当支給職員の割合（23 年度普通会計）	0.0%
手当の種類（手当数）	14 種類

手当の名称		主な支給対象職員	主な支給対象業務	左記職員に対する支給単価
普通会計	行旅死病人措置手当		行旅死病人の収容 その他の措置	1 件につき 700 円 1 時間以内の場合は 500 円
病院会計	死体処置手当	看護師	死体処置業務	1 体につき 600 円の範囲内
	手術手当	医師	手術作業	1 回 1000 円の範囲内
	麻薬管理者手当	薬剤師	麻薬管理業務	月額 5000 円
	医師特別手当	診療所に常時勤務する医師及び歯科医師	診療業務	月額 病院長（4 級）58 万円（3 級）55 万円、 副院長（4 級）54 万円（3 級）40 万円、 医長 25 万円、主任医師 20 万円、 その他の医師・歯科医師 15 万 5000 円
	夜間看護手当	看護師	深夜において行われる看護等の業務	勤務時間数に応じ 2000 円　～　6800 円
	放射線取扱手当	放射線技師	放射線取扱業務	月額 1 万 5000 円
	病理細菌取扱手当	臨床検査技師	細菌等取扱業務	月額 1 万 5000 円
	薬学研究手当	薬剤師	調剤業務	月額 1 万 2000 円
	歯科衛生士手当	歯科衛生士	歯科衛生業務	月額 1 万 2000 円
	歯科技工士手当	歯科技工士	歯科技工業務	月額 1 万 2000 円
	理学療法士手当	理学療法士	理学療法業務	月額 1 万 2000 円
	作業療法士手当	作業療法士	作業療法業務	月額 1 万 2000 円
	臨床工学技士手当	臨床工学技士	臨床工学業務	月額 1 万 2000 円

※手当の種類、名称、金額等は平成 25 年 4 月 1 日現在です。

6　分限処分および懲戒処分の状況

（平成 24 年度）

(1)分限処分者数　心身の故障により 1 名が休職処分を受けました。

(2)懲戒処分者数　事務処理懈怠により 1 名が減給処分、1 名が戒告処分を受け、指導監督不適正により 1 名が戒告処分を受けました。

(3)刑事処分者数　※平成 24 年度これに対する処分を受けた者はありません。

7　職員研修の状況

（平成 24 年度）

区　　分	受講者	主な研修内容
岩手県市町村職員研修協議会	43 人	新規採用職員研修、管理者研修 法規事務、税務事務研修等
町独自研修	64 人	人間力育成研修・接遇研修
	8 人	新採用職員等研修

8　職員の健康診断

(1) 健康診断受診者数

（平成 24 年度）

健康診断の種類	受診者数
循　環　器　検　診	171 人
胃　が　ん　検　診	110 人
子 宮 が ん 検 診	49 人
乳　が　ん　検　診	49 人

(2)公務災害の認定状況

（平成 24 年度）

区　　分	認定件数
公 務 災 害	2 人
通 勤 災 害	0 人

9

(1)岩手県市町村職員共済組合

・短期給付事業（保健給付、休業給付、災害給付）　・長期給付事業（退職共済年金、障害共済年金、遺族共済年金）
・福祉事業（保健、貯金、貸付、物資、宿泊）

(2)岩手県市町村職員健康福利機構（岩手県市町村職員互助会）

・ライフプラン支援事業（シニアライフプラン講座、パソコン講座等）
・給付及び掛金（結婚祝金、出産給付金、弔慰金、医療補助金等）　・厚生事業（体育行事助成等）
・健診・健康支援事業（生活習慣病予防健診等）

※職員（会員）の掛金と公費で運営され、その負担率は法定化されています。

(3)西和賀町職員互助会

・福利厚生事業（研修視察費助成、文化芸術鑑賞補助、職員活動団体助成、慶弔金給付等）

※職員（会員）の掛金で運営され、公費の支出はありません。

スポーツ結果

（丸数字は順位。敬称略 総務課調べ）

◆国民体育大会「スポーツ祭東京2013」ボート競技
（９月11日～15日・東京都江戸川特設コース）
【成年男子】▼ダブルスカル　みちのくコカ・コーラＲＣ（米澤豪範選手出場・西和賀高卒・太田）予選敗退
【成年女子】▼シングルスカル⑦小谷尚子（みちのくコカ・コーラＲＣ・西和賀高卒・湯川）

◆第25回県民長寿体育祭いきいきシニアスポーツ大会
（９月14日・岩手県営運動公園陸上競技場）
【総合】①北上地区830点②奥州地区820点③盛岡地区800点※本町は北上地区として出場
※本町老人クラブ連合会成績
【個人】▼男子100m（66歳以上）④熊澤一郎（左草）▼男子100m（65歳以下）①熊澤一夫（左草）②小田島幹夫（白木野）▼女子100m（65歳以下）①髙橋美智子（川尻）▼長寿リレー①北上地区Ａ＜梅川良一（川尻）、髙橋弘子（泉沢）出場＞④北上地区Ｂチーム＜髙橋正受（猿橋）出場＞
【団体】▼ゲートボールリレー①西和賀Ａ（沢内地区）④西和賀Ｂ（湯田地区）▼ボール運びリレー①西和賀Ｂ

◆第61回全日本実業団対抗陸上競技選手権大会
（９月20日～22日・埼玉県熊谷スポーツ文化公園陸上競技場）
▼男子10000m競歩③吉田琢哉（盛岡市役所・沢内中出身・若畑）40分44秒34

◆平成25年度和賀地区中学校新人大会
（９月21日、22日・北上市藤沢広場ほか）
【柔道】＜男子団体＞②沢内中学校
＜男子個人＞▼50kg級①佐々木龍杜（沢内中２年）県大会出場③柿澤泰虎（沢内中１年）▼①柿澤悠輔（沢内中２年）県大会出場
【ソフトボール】▼③沢内・江釣子中学校（合同チーム）
【バトミントン】＜男子個人＞▼①田中光平（沢内中１年）県大会出場＜女子個人＞③内記綾香（沢内中２年）

◆第54回北上警察署管内民警柔道剣道大会
（９月23日・北上総合体育館）
【柔道】＜男子団体＞▼中学校①沢内中学校▼スポ少③沢内柔道スポーツ少年団＜男子個人＞▼中学校②柿澤悠輔③佐々木龍杜

◆第45回岩手県高等学校新人大会ボート競技
（９月27日～29日・花巻市田瀬湖ボートコース）
▼女子ダブルスカル②西和賀高校（竹沢ゆきみ２年・深澤秀子１年）４分17秒13　**東北大会出場**

◆第８回西和賀町水泳協会会長杯記録会
（10月６日・湯本屋内温泉プール）（町内関係者のみ）
【男子】＜11～12歳＞▼50m平泳ぎ③南川陸登（湯田水泳クラブ）41秒81▼50m背泳ぎ③高橋幸都（湯田水泳クラブ）48秒54＜９～10歳＞▼25m自由形①黒渕詠斗（湯田水泳クラブ）28秒31▼25m平泳ぎ③高橋泰都（西和賀水泳クラブ）36秒07▼25mバタフライ②高橋翔（西和賀水泳クラブ）25秒54▼100m自由形③池田雄亮（西和賀水泳クラブ）２分18秒61
【女子】＜11～12歳＞▼100m個人メドレー①佐藤志渚（湯田水泳クラブ）１分31秒76＜９～10歳＞▼25m平泳ぎ①高橋並紗（西和賀水泳クラブ）29秒18＜８歳以下＞▼25m自由形②鈴木祐衣（湯田水泳クラブ）31秒01

◆第３回和賀地区小学校陸上競技大会
（９月21日・北上陸上競技場）（８位までの入賞）
【５年男子】▼1000m⑥大堰徳（沢内）３分30秒78▼80mＨ⑦東哉太（沢内）15秒93▼ソフトボール投⑦髙橋辰光（湯田）43m40⑧髙橋聖成（沢内）40m04▼４×400m⑦沢内小学校（加藤涼太、東哉太、髙橋優希、大堰徳）１分00秒89
【６年男子】▼200m①加藤晴己（湯田）27秒22▼ソフトボール投④小田島海成（湯田）57m43▼４×400m⑥湯田小学校（早川秀朋、小田島賢人、大友遥希、加藤晴己）56秒35
【５年女子】▼200m⑥門脇昂子（湯田）34秒32▼走幅飛⑥萩野麟（沢内）３m19⑦髙橋愛矢（湯田）３m18▼ソフトボール投①髙橋明華音（沢内）48m30　**大会新**▼４×400m⑥沢内小学校（萩野麟、新田真歩、吉田藍子、髙橋明華音）１分02秒75
【６年女子】▼200m③太田碧（沢内）31秒29▼80mＨ⑧桑島佑奈（湯田）15秒91▼走幅飛⑦髙橋いろ葉（湯田）３m36▼ソフトボール投⑦髙橋雪乃（湯田）37m85

◆第90回志賀来ドーム愛好会ゲートボール大会
（10月４日、志賀来ドーム）
①槻沢３勝（南川賢一、南川真喜子、竹沢房子、小林ハツエ、高橋ミヤノ）②大豊（北上市）３勝１敗③新町（照井文男、高橋貞夫、伊勢郁、深澤ツメ子、藤田ミヤ）３勝１敗④川尻（真壁クミ子、菅野タカ子、高橋節子、竹沢光子、高橋キク）３勝１敗⑤藤原の里（奥州市）⑥弁鍵（高橋幸一、高橋淑子、内記健一、有馬礎、柿沢典生）２勝２敗⑦不来方（盛岡市）２勝２敗⑧笠松（北上市）２勝２敗⑨雫石（雫石町）２勝２敗⑩あすなろ（北上市）１勝３敗⑪旭ヶ丘（北上市）１勝３敗⑫こまち（横手市）１勝３敗⑬竜馬（美郷町）４敗（同勝敗の順位は得失点差による）

第２回町民スポーツ交流会
地域、世代を越えてスポーツで交流

10月14日、沢内小学校を会場に町体育協会と教育委員会が主催する第２回町民スポーツ交流が行われました。
この交流会は、町全体としてスポーツ大会を開くことができないかとの意見から、昨年より行なわれているもので、各地区体育協会などが中心となり呼びかけを行ないました。
当日は小学生以上約60人が参加。３チームに分かれ、風船をお尻で割るケツ圧リレーやニュースポーツ、おなじみのボール送りリレーなど５種目で優勝を競い合いました。
参加者は、秋晴れの青空の下、スポーツによる世代間交流を行い、心地よい汗を流しました。

ニュースポーツ「キンボール」で対戦

９人合計で500歳以上
第10回錦秋湖500歳野球大会

10月13日、錦秋湖グラウンドと沢内多目的グラウンドを会場に第10回錦秋湖500歳野球大会が行われました。
今年は岩手県、秋田県からそれぞれ３チームずつの６チームが参戦。本町からは沢内ＯＢマスターズとほっとマスターズが出場しました。沢内ＯＢマスターズは横手クラブ（秋田県）と、ほっとマスターズは北上愛球会と対戦。両チームとも接戦の末、惜しくも初戦敗退となりました。決勝戦は横手クラブが北上愛球会に延長戦の末、５－４で勝利し本大会３回目となる優勝を果たしました。
この大会は、出場できる選手は50歳以上、しかも９人の合計が500歳以上でなければならないルールとなっており、選手の起用や交代が鍵を握る大会となっています。
選手交代のたびに合計年齢が計算され、これに反すると即没収試合となるとあって、ネット裏にも緊張が走っていました。

好プレー続出の大会となりました

新病院建設進捗状況

新病院建設状況を、各工区毎の工事状況を写真でお伝えします。
（写真撮影日：10月16日）

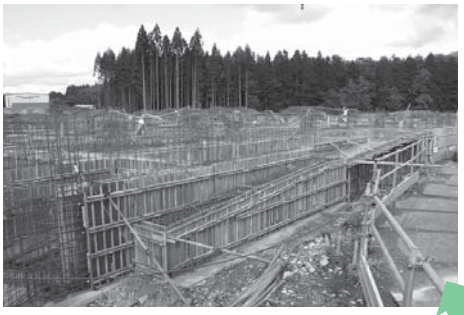

［２工区］基礎工事を終え、１階床工事が進められています。外に通じるスロープ工事も行なわれています。

［機械棟］基礎工事作業が進められています。掘削を進めていくと水が沸き、汲み出しながら作業を行なっています。

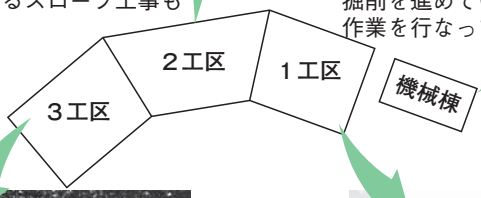

［３工区］基礎工事を終え、各種配管が通る地下部分から１階への立上り鉄筋工事が進められています。

［１工区］１階床コンクリート工事を終え、上階への立上り鉄筋工事が始まります

◆問い合わせ先／沢内病院　☎85－3131

読書の秋　図書室の新刊の紹介

町は73冊の新しい本を購入し、川尻地区公民館図書室と太田地区公民館図書室に配置しました。一般書だけではなく、児童書や絵本もあります。お気軽にご利用下さい。
購入した本の一部を紹介します。

【川尻地区公民館図書室】（銀河ホール隣のUホール内）
◎小説・物語
「舟を編む」／三浦しをん
「想像ラジオ」／いとうせいこう
「ホテルローヤル」／桜木紫乃
◎ 児童書・絵本
「かいけつゾロリ なぞのスパイと100本のバラ」／はらゆたか
「ふしぎ駄菓子屋　銭天堂」／廣島玲子
「続・世界のなめこ図鑑」／金谷泉

【太田地区公民館図書室】（役場沢内庁舎２階）
◎小説・物語
「死神の精度」／伊坂幸太郎
「ジェノサイド」／高野和明
「爪と目」／藤崎可織
◎児童書・絵本
「かいけつゾロリ なぞのスパイとチョコレート」／はらゆたか
「こびと観察入門（１）捕まえ方から飼い方まで」／なばたとしたか
「世界のなめこ図鑑」／金谷泉

およそ1500冊の本を積んで移動図書館車「みどり号」で町内を巡回しています。図書室に足を運ばなくても簡単に本を借りたり、返却することができます。利用方法など詳しくはお問い合わせください。

◆問い合わせ先／生涯学習課　☎82-2045

国民健康保険運営協議会 被保険者代表委員を募集

国民健康保険運営協議会は、国民健康保険事業における条例や予算、税率案などの審議を行っています。運営協議会は、被保険者代表、保険医・薬剤師代表、公益を代表する３者委員で構成されており、現委員の任期満了に伴い被保険者代表委員を募集します。

◆**募集人数**／３人
◆**任期**／25年12月１日から２年間
◆**職務の内容**／年４回程度の運営協議会（平日の日中）の出席、そのほか年数回の研修会や大会への出席など
◆**応募資格**／①本町の国民健康保険に加入し、現に居住している20歳以上の人
②会議に出席できる人
③町税の滞納がない人
④男女は問いません
◆**申込期限**／11月８日㈮
◆**その他**／①年齢や職業、地区などを考慮して選考します
②運営協議会は基本的に沢内庁舎で行います
◆**応募方法**／住所、氏名、年齢、性別、電話番号、職業、応募の動機、自己アピール・活動経験などを税務会計課・医療保険室窓口で配布する申込用紙に記入し、郵送または持参
◆**申し込み・問い合わせ先**／医療保険室　☎85-3414

入札執行状況

町では次のとおり入札を行いました。施工箇所の詳細などは担当課までお問い合わせください。
工事名は一部省略して記載しています。落札率は、税抜きの予定価格と税抜きの請負額から計算しています。
また、契約額は税込みの金額を表示しています。

＜8月27日執行分＞

番号／1（総務課）
事業名／移動通信用鉄塔施設整備事業ＮＴＴドコモ
場所／柳沢
内容／鉄塔施設工事一式ほか
契約者／（株）協和エクシオ東北支店
契約額／821万円
工期／8.30～10.28
落札率／95.0

番号／2（総務課）
事業名／移動通信用鉄塔施設整備事業ＫＤＤＩ
場所／柳沢
内容／鉄塔施設工事一式ほか
契約者／（株）協和エクシオ東北支店
契約額／1121万円
工期／8.30～10.28
落札率／96.9

番号／3（観光商工課）
事業名／沢内バーデン新館屋根塗装改修工事
場所／大野
内容／屋根塗装工事１式
契約者／和賀美装（有）
契約額／336万円
工期／8.30～10.28
落札率／50.3

番号／4（総務課）
事業名／小型動力ポンプ積載車購入
場所／長瀬野
内容／小型動力ポンプ積載車１台
契約者／（有）佐々木ボデー
契約額／524万円
工期／8.30～H26.1.26
落札率／80.2

番号／5（建設課）
事業名／湯田水系導入管布設工事（１工区）
場所／左草
内容／導水管布設工1370mほか
契約者／（株）埋水興業
契約額／9345万円
工期／8.30～H26.3.29
落札率／95.7

番号／6（建設課）
事業名／湯田水系導入管布設工事（２工区）
場所／左草
内容／導水管布設工610.4m
契約者／（有）湯田機械
契約額／1890万円
工期／8.30～H26.1.12
落札率／96.1

番号／7（建設課）
事業名／湯田水系導入管布設工事（５工区）
場所／清水ヶ野
内容／導水管布設工1051.2mほか
契約者／（株）埋水興業
契約額／7455万円
工期／8.30～H26.3.23
落札率／95.7

番号／8（建設課）
事業名／町道長瀬野線道路改良に伴う配水管布設工事
場所／長瀬野
内容／配水管布設工655.9mほか
契約者／（有）高橋重機
契約額／1512万円
工期／8.30～12.27
落札率／95.6

番号／9（建設課）
事業名／沢内簡易水道高下地区配水管布設替工事
場所／川舟
内容／配水管布設替工273.3mほか
契約者／（有）佐々木設備
契約額／1932万円
工期／8.30～H26.1.12
落札率／95.8

番号／10（建設課）
事業名／戸別浄化槽設置（その３）工事
場所／小繋沢・鍵飯
内容／5人槽1基、7人槽1基
契約者／（有）薄井組
契約額／205万円
工期／8.30～11.22
落札率／78.0

番号／11（総務課）
事業名／湯田庁舎喫煙所設置工事
場所／川尻
内容／1階喫煙室増設工事ほか
契約者／竹沢工務店
契約額／252万円
工期／8.30～10.31
落札率／98.0

＜9月4日執行分＞

番号／12（建設課）
事業名／湯田水系配水管布設工事（３工区）
場所／下前
内容／配水管布設工1556mほか
契約者／(株)近藤設備･(有)西和水道土木特定共同体
契約額／1億710万円
工期／9.7～H26.3.29
落札率／97.8

番号／13（建設課）
事業名／湯田水系配水管布設工事（４工区）
場所／下前
内容／配水管布設工2118.8mほか
契約者／(株)近藤設備･(有)西和水道土木特定共同体
契約額／1億3167万円
工期／9.7～H26.3.29
落札率／98.0

番号／14（農林課）
事業名／下前地区土壌改良工事
場所／下前
内容／運搬敷均し1786m³
契約者／竹沢工務店
契約額／371万円
工期／9.7～12.5
落札率／98.3

＜10月1日執行分＞

番号／15（町民課）
事業名／斎場建築実施設計等業務委託
場所／鍵飯
内容／実施設計等業務一式
契約者／（株）八洲建築設計事務所
契約額／872万円
工期／10.4～H26.3.2
落札率／76.3

番号／16（建設課）
事業名／戸別浄化槽設置（その４）工事
場所／白木野・下前・川舟
内容／7人槽3基
契約者／（有）西和賀水道
契約額／309万円
工期／10.4～12.27
落札率／73.4

番号／17（建設課）
事業名／町道長瀬野線八年橋護床･護岸補修工事
場所／長瀬野
内容／道節ブロック張153㎡ほか
契約者／（有）薄井組
契約額／2410万円
工期／10.4～H26.3.28
落札率／97.9

番号／18（建設課）
事業名／公共下水道安ヶ沢地区本管延長工事
場所／川舟
内容／管布設工50.48mほか
契約者／（有）高橋重機
契約額／120万円
工期／10.4～12.12
落札率／96.6

番号／19（農林課）
事業名／桐沢地区農業用施設災害復旧工事
場所／川舟
内容／災害復旧工事一式
契約者／（有）高橋重機
契約額／310万円
工期／10.4～12.27
落札率／95.2

番号／20（保健福祉課）
事業名／巣郷老人憩の家貯水槽建屋改修及び外壁修繕工事
場所／巣郷
内容／貯水槽建屋改修及び外壁修繕工事一式
契約者／竹沢工務店
契約額／93万円
工期／10.4～12.2
落札率／98.9

【小中学校･保育所（園）での放射線量測定結果】

（単位・マイクロシーベルト／時）

測定地点（校庭、園庭中央部）	10月4日（金）	
	地上50㎝	地上1m
川舟保育所	0.048	0.045
せんだん保育所	0.047	0.046
新町保育所	0.058	0.043
湯本保育園	0.057	0.046
川尻保育園	0.053	0.046
沢内小学校	0.034	0.031
湯田小学校	0.050	0.059
沢内中学校	0.043	0.045
湯田中学校	0.019	0.017

冬期間は測定することが困難のため、今年度の測定は10月で終了します。

※10秒ごとに６回測定していますが値はその平均値です。

※測定した結果は、文部科学省・厚生労働省による「避難区域等の外の地域の学校等の校舎・校庭等の利用判断に係る暫定的考え方」に基づく屋外活動の制限の指標である3.8μSv（マイクロシーベルト）／時を下回っています。

親子でふれあい心地よい汗

沢内地区保護連「ちびっこのつどい」

新聞紙を落とさないように走り回ります

９月27日、沢内地区保護者会連絡協議会（藤原伸会長）が主催するちびっこのつどいが太田多目的グラウンドで行われ、町内の親子などおよそ100人が参加しました。

今回のつどいでは、沢内小学校の盛島寛校長が「親子で運動遊びを楽しもう」をテーマに、親子で簡単に楽しめる運動方法や器具を使ってのトレーニングなどを紹介しました。参加者は準備運動から四苦八苦しながらも、親子のふれあいを楽しんでいました。

グラウンドいっぱいを使って走り回るなどして、疲れを見せる保護者にかまわず、子ども達は元気に動き回っていました。

運動後は、おにぎりと豚汁で昼食会を行ない、会員同士の親睦を深めました。

地域福祉の灯火として歩み15年

やすらぎ会が記念式典

社会福祉法人やすらぎ会（髙橋一雄理事長）の15周年記念式典が９月29日、関係者約70人が出席して沢内バーデンで行われました。

15年の節目を迎え、髙橋理事長は「高齢者をめぐる福祉環境は年々厳しく深刻になってきているが、高齢者の安心をもたらす地域の拠点施設として更なる充実を図っていきたい」と式辞を述べました。また、歴代理事長には感謝状が贈られました。

やすらぎ会は平成９年11月に設立。平成10年４月からは、太田で特別養護老人ホームぶなの園を公設民営で開設しました。また、高齢者生活福祉センターかたくりの園も運営するほか、訪問介護なども行っています。

感謝状を受け取る初代理事長の内記正志さん（左）

後世に伝えたい匠の味

食の匠の技研修会

クルミを敷き詰め蒸していきます

10月４日、中央農業改良普及センターが主催する「食の匠の技研修会」がふれあいゆう星館（左草）を会場に行なわれ、約20人が参加しました。

講師は「すし漬け」で岩手県食の匠に認定されている川尻の高橋節子さんが務め、今回伝授されたのは「笹ゆべし」といも粉を使った「かぼちゃだんご」の２料理。高橋さんは「おいしいものとは言えないが、昔食べるものが無いときに作ったもの。こんなものを食べていたんだということを知ってもらえれば」と話していましたが、どちらの料理も身近な材料で簡単に作れること、そして味のほうも「栄養もあり、とてもおいしい」との感想がでるなど、これからも引き継がれていく料理となりました。

節目を祝いさらなる飛躍を

さわうち太鼓百年座25周年記念公演

10月13日、今年創立25周年を迎えるさわうち太鼓百年座の記念公演演奏会が行なわれ、関係者を含め約300人が銀河ホールに集いました。

当日は、新町保育所や沢内中学校、ワークステーション湯田・沢内、湯田子ども太鼓など町内・県内はもとより、百年座と親交のある遠くは千葉県の和太鼓－燁－（ＨＡＮＡＢＩ）など11の太鼓団体・芸能団体が駆けつけ、自慢の太鼓を演奏し百年座の25周年を祝福しました。

これに応え百年座は『いのちの鼓動』と題して力強く迫力ある音を響かせ、満員の観客は響きわたる和太鼓の音に聞き入っていました。

フィナーレでは出演団体が舞台上に勢ぞろいし、にぎやかな太鼓で百年座の25周年の節目を祝いました。

「いのち」をテーマにした百年座の演奏

税務会計課からのお知らせです。

～事業主の皆さまへ～

従業員の個人住民税（町・県民税）の納付を特別徴収に切り替えましょう

従業員の給与から所得税は源泉徴収しているけれど、個人住民税は特別徴収していないということはありませんか？

所得税の源泉徴収義務がある給与支払者は、原則として、従業員の個人住民税を特別徴収することが義務付けられています。（地方税法第321条の4及び西和賀町税条例第35条）ただし、次のような場合は特別徴収には出来ません。

・給与が毎月支給されない。
・複数から給与を受けている従業員で他の給与から個人住民税が特別徴収されている。
・従業員が退職したため翌年の給与からの特別徴収ができない。
・給与の支払額が少なく、給与から個人住民税を徴収できない。

○特別徴収とは？

事業者（給与支払者）が、毎月、従業員（給与所得者）に支払う給与から住民税（町民税と県民税）をあらかじめ引去り、納税義務者である従業員に代わって町に納入していただく制度です。

○特別徴収は事務が面倒では？

毎年5月に町から事業所へ徴収していただく税額通知書と納付書をお届けしますので、所得税のように税額の計算や年末調整をする手間はかかりません。

○従業員にとっても良いことがあります

個人住民税をご自身で納める普通徴収の場合は納期が原則年4回ですが、特別徴収は年12回ですので、1回分の納付額が少額になり、負担が少なくなります。

また、毎月の給与から差し引かれるため、納め忘れることがありません。

○特別徴収をするための手続きについて

特別徴収開始の手続きやより詳しい説明をご希望される場合は、西和賀町税務会計課住民税担当（電話82―3282）にお問い合せください。

今月納めていただく税金と納期限

町県民税	3期
国民健康保険税	4期
介護保険料	4期
後期高齢者医療保険料	4期

※納期限及び口座振替日は10月31日㈭です。

◆問い合わせ先
税務会計課
☎82―3282・3283

かたくり日記

平成25年10月

大型の台風26号は16日、岩手県に接近し各地に暴風雨をもたらした。17日朝の報道によると、北上市内では風で飛ばされた大型のトタン屋根が電線に引っかかるなどで住民は不安に駆られ、花巻市内では路上に立っていた人が風で倒されたとのこと。台風の直撃を受けた東京の伊豆大島では、土石流などで17名の死亡と40名の行方不明となっている。西和賀町では、JR北上線の運休はありましたが、大きな被害はなかったようで少し安心しました。緊急時の対応には総力を挙げて望まなければなりません。

JRほっとゆだ駅ホームでは、2番線（北上方面）への行き来のための階段があります。これがもっと楽になるように「改良します」と、JR北上駅長より連絡がありました。町民の方から体が不自由で階段に困っているとの手紙をいただき要望していましたが、2年越しで見通しが立ちました。もう少しお待ちください。

来年は、湯田ダム完成50周年を迎えます。西和賀町観光協会が主体となり、各団体に呼びかけて「錦秋湖及び和賀川活用に関する検討委員会」が立ち上がりました。建設50年をきっかけとして、改めてこの資源を観光や住民生活に有効活用するため、調査検討し町の活性化に資することを目的としています。錦秋湖の上下流域を含めた地域を視野に、和賀川の貢献度の周知、ダムとともに歩んだ地域の歴史、貯砂ダムの活用策、ビューポイントの整備、川の恵み・食フェスタなどのイベントの開催など多くの提案が出されています。和賀川という地域の自然財産をどう次の世代に引き継ぐのか、今しかないという思いで議論してほしいと言う若手からの意見も出されました。活気が何より嬉しいです。

さわうち太鼓百年座設立25周年の演奏会を聴きました。和太鼓の重々しい響きが、自分の体の中の毒素をみな流しきってくれたような〝感動〟をいただきました。ありがとうございます。

感謝

細井洋行

みんなのページ

「みんなのページ」は、
皆さんからの情報や
お便り、旬の情報を
紹介していくコーナーです。

ボランティアのみなさんに感謝

町で3年前から取り組んでいる「学校支援地域本部事業」。この事業は、小学校の統合で広範囲となった地域と学校をつなげるために始まった事業です。現在、たくさんの人からボランティア登録をしてもらい、子どもたちの教育活動の支援のため様々な場面で活躍してもらっています。

沢内小学校で取り組んでいる活動の一部を紹介したいと思います。

10月4日晴天の中、学校からの依頼で稲刈りボランティアを行ないました。ボランティア8人が参加して、稲刈りを支援しました。子どもたちと一緒になって昔ながらのカマによる稲刈りや、難しい刈り取った稲の結束、運搬などの支援を行いました。

沢内小学校の稲作づくりは、5学年が担当で種まきから田植え、稲刈り、脱穀、水管理、草刈り作業などすべてボランティアの支援で行なっています。

そのほかに、読み聞かせやなべっこ遠足支援など、今後も学校活動の一躍を担ってもらう予定です。いつもありがとうございます。

沢内地区地域コーディネーター　高橋　明雄（泉沢）

稲刈りを終え笑顔の記念撮影
／田中正さん（泉沢）撮影

西和賀町長選挙の投票日は 11月10日(日)

任期満了による西和賀町長選挙を次のとおり行ないます。

■**告示日**／11月５日（火）
■**投票日**／11月10日（日）
■**投票所**／別表１のとおりですが、従前の投票所と同じです。
■**投票時間**／７時～18時
■**投票の種類と形式について**
①投票日当日に投票所における投票（記号式）
　投票したい候補者に「○」の記号を記入してください。
②期日前投票若しくは不在者投票（記名式）
　投票用紙には、投票しようとする候補者一人の氏名を記入してください。
※いずれの投票でも、必要以外のことを記載した場合には無効となります。
■**投票できる人**／平成５年11月11日以前に生まれた人で、選挙人名簿登録基準日（11月４日）で西和賀町に３か月以上住民登録をし、選挙人名簿に登録されている人
■**病院や施設等における不在者投票**／岩手県選挙管理委員会では、一定の条件を満たす病院や施設を不在者投票施設として指定しています。投票したい旨を申し出ていただければ手続の一切を指定された病院などが行うことになっています。（請求行為など事務手続は告示日前から行うことができます）
■**期日前投票**／選挙期日に仕事や旅行、レジャー、冠婚葬祭など一定の理由のある方については、次のとおり期日前投票を行うことが出来ます。
　◎期日前投票を行う場所
　　西和賀町役場湯田庁舎１階町民室または沢内庁舎
　　太田老人福祉センター１階教養娯楽室
　◎期日前投票の期間（いずれも同じ期間です）
　　11月６日～11月９日
　◎期日前投票を行うことが出来る時間（いずれも同じ時間です）
　　午前８時30分～午後８時
■**郵便での投票**／身体に重度の障害がある人、戦傷病者または介護保険法に規定する要介護者で一定の要件に該当する人は、自宅などで投票用紙に記載し、郵送により投票を行うことが出来ます。この投票制度を利用したい場合は、町選挙管理委員会にお問い合わせください。
※この制度に該当する人で、投票用紙に自ら記載することが困難な人は代理記載制度を利用することが出来ます。代理投票制度とは、あらかじめ町選挙管理委員会に郵便による投票の申請と同時に代理記載人等として届け出た人に投票の記載を代理してもらうことができる制度です。この制度を利用したい人は、町選挙管理委員会にお問い合わせください。
■**開票作業**／投票日当日午後８時から西和賀町川尻体育館（西和賀町川尻40-40-56）で行います。どなたでも参観することができます。

＜別表１＞
投　票　所　一　覧

投票区	場所	投票区	場所
第１投票所	貝沢地区多目的集会施設	第９投票所	下前公民館
第２投票所	西和賀町若畑公民館	第10投票所	西和賀町湯田農業者トレーニングセンター
第３投票所	川舟保育所	第11投票所	湯之沢公民館
第４投票所	長瀬野会館	第12投票所	西和賀町川尻体育館
第５投票所	沢内小学校	第13投票所	湯川地区公民館
第６投票所	太田さわやか会館	第14投票所	左草公民館
第７投票所	新町保育所	第15投票所	柳沢公民館
第８投票所	大野ふれあい館	第16投票所	新田郷地区公民館
		第17投票所	耳取地区公民館

◆**問い合わせ先／西和賀町選挙管理委員会**
（西和賀町役場湯田庁舎　総務課内）☎82-3281

役場から

献血にご協力を

11月8日に次の日程で献血を行ないます。今回は200㎖・400㎖献血です。

献血へのご協力をお願いします。

●**献血日**／11月8日㈮

●**会場・時間**／

役場湯田庁舎　9時30分～11時

特別養護老人ホーム光寿苑　12時～13時

岩手県立西和賀高等学校　14時30分～16時

●**問合先**／町民課☎㈱2111

町民大学講座「民具に刻まれた暮らし―奥羽山脈と北上山地」

細内の小田島康広さん宅に保存されていた古民具を岩手大学の学生が長年にわたり行ってきた調査整理がこのほど終了しました。

町は、町民大学講座として、調査を指導された岩手大学人文社会科学部非常勤講師の名久井文明先生から古民具の価値や北上山系で使用されている民具との違いなどについてお話していただきます。

町民大学講座へ参加を希望する人は、次により申し込みをお願いします。

●**期日**／11月15日㈮

●**時間**／13時30分～

●**会場**／新田郷地区公民館

●**申込期限**／11月11日㈪

●**申込・問合先**／生涯学習課☎㈱2045

農業者年金に加入を

あなたの老後生活への備えは十分ですか。年金は家族一人ひとりについて準備することが大切です。老後の備えは国民年金プラス農業者年金が基本です。

農業者年金へは、①国民年金第1号被保険者で（国民年金保険料納付免除者を除く）、②年間60日以上農業に従事し、③60歳未満の人ならどなたでも加入できます。

支払った保険料は全額社会保険料控除の対象となり、節税にもつながります。

この機会に是非ご加入ください。

農地を転用するときは農地法の許可が必要です。農業委員会にご相談下さい。

●**問合先**／農業委員会☎㈱3413

町営スキー場従事員を募集

町は、町営スキー場従事員（志賀来・湯田）を次のとおり募集します。

●**募集内容**／リフト運行整備、ゲレンデ・クロカンコース整備、施設設備管理、コースパトロールなど

●**従事期間**／12月中旬～3月下旬

●**応募書類**／申込書（総務課と教育委員会学務課にあります）、履歴書

●**応募資格**／昭和23年4月2日以降に生まれた人で健康な人

●**募集人数**／志賀来4人、湯田3人

●**申込締切**／11月13日㈬

●**選考**／面接による

●**申込先**／総務課（湯田庁舎）または、教育委員会学務課（沢内庁舎）

●**問合先**／教育委員会学務課☎㈱2337

インフルエンザ予防接種

沢内病院では11月1日㈮からインフルエンザ予防接種を受けることができます。

通常診療（平日午前）以外で接種を希望する人は、予約が必要となりますので確認をお願いします

●**通常診療（平日午前）の接種期間**／11月1日㈮～平成26年1月31日㈮

◆**通常診療時以外で予防接種のみを希望する人**◆

●**期間**／平成25年11月1日㈮～12月27日㈮の月曜日から金曜日まで

●**接種方法**／①予約制とし一日16人を限度とします。（予約は早めにお願いします）②問診票は午後5時30分まで記入してください。③診察、接種開始は午後5時30分とします。④3歳未満児は出来るだけ小児科がある月曜日に接種をお願いします。

●**問合先**／沢内病院☎㈱3131

国や県から

自衛官候補生および高等工科学校生徒募集

自衛隊では、次のとおり自衛官候補生および高等工科学校生徒募集します。

●**募集種目**／①自衛官候補生②高等工科学校生徒

●**応募資格**／①18歳以上27歳未満の男子②中学校卒業（見込み含む）、17歳未満の男子

●**受付期間**／①10月15日㈫～11月20日㈬②11月1日㈮～平成26年1月10日㈮

●**試験日**／①11月30日㈯、12月1日㈰②平成26年1月18日㈯

●**試験会場**／①岩手駐屯地（滝沢村）②エスポワール岩手（盛岡市）ほか

●**問合先**／自衛隊北上地域事務所☎㈱6736

岩手県市町村総合事務組合職員採用試験

岩手県市町村総合事務組合職員（大学卒）採用試験（平成26年4月1日採用）を次のとおり行ないます。

●**採用予定**／1人

●**職務内容**／地方公務員として一般的な行政事務

●**受験資格**／①昭和60年4月2日から平成4年4月1日に生まれた人②平成4年4月2日以降に生まれた人で大学卒または平成26年3月までに卒業見込みの人

●**一次試験**／12月15日㈰

●**申込受付期間**／10月21日㈪～11月25日㈪

●**その他**／詳細は、組合ホームページ（http://sougoukumiai.morioka.iwate.jp/）またはお問い合わせください。

●**問合先**／岩手県市町村総合事務組合総務課☎019-622-6242

その他

無料調停相談会の開催

花巻調停協会では、次により無料調停会を行ないます。調停の手続きや利用方法などについて裁判所の民事・家事調停委員が相談をお受けします。秘密は厳守します。

●**日時**／11月17日㈰10時～16時

●**場所**／花巻市交流会館（旧花巻空港ターミナル）

お知らせ

●**内容**／金銭貸借、多重債務、土地の境界問題、近隣トラブル、相続、離婚、親権問題など
●**申込**／予約不要（当日会場で受付）
●**問合先**／花巻調停協会
☎0198-23-5276

いわて就職面接会Ⅳ

（公財）ふるさといわて定住財団では、いわて就職面接会Ⅳを次のとおり行ないます。
●**日時**／11月19日㈫13時～16時30分
●**場所**／岩手産業文化センターアピオ
●**参加対象**／平成26年3月卒業予定の大学院、大学、短大、高専、専門・専修学生、既卒者および一般求職者
●**参加企業**／県内に就業場所があり、正社員・正職員の求人を行なう企業
●**問合先**／公益財団法人ふるさといわて定住財団☎019-653-8976

車両系建設機械運転技能講習会

北上職業訓練協会では、車両系建設機械運転技能講習会を次のとおり行ないます。
●**日時**／11月12日㈫・13日㈬8時～17時10分
●**会場**／北上高等職業訓練校
●**定員**／20人
●**受講料**／3万2550円（テキスト代1600円別納、会員は免除）
●**申込締切**／11月1日㈮定員になり次第締め切り
●**申込・問合先**／職業訓練法人　北上職業訓練協会☎㈱5577

福祉のしごと地域就職フェア

岩手県社会福祉協議会では、「福祉のしごと地域就職フェアin北上」を次のとおり開催します。
一般、学生を問わず、福祉の職場に関心のある人や就労を希望している人、まったく福祉の資格を持っていない人もお気軽に参加ください。
●**日時**／11月8日㈮13時～16時（受付12時30分～）
●**会場**／ホテルシティプラザ北上
●**内容**／個別面談方式による職員採用案内や事業所の紹介、就職に役立つ面接対策講座など
●**参加方法**／直接会場へお越しください。参加費は無料。
●**問合先**／岩手県社会福祉協議会
岩手県福祉人材センター
☎019-601-7061

湯本屋内温泉プール臨時休館のお知らせ

湯本屋内温泉プールでは、プールの清掃、塗装作業により次の期間休館とさせていただきます。
●**休館期間**／11月4日㈪～11月30日㈯
●**問合先**／湯本屋内温泉プール
☎㈱3794

奥羽横断駅伝競走大会にご声援を

11月2日～3日に、第53回奥羽横断駅伝競走大会が行なわれます。
今大会には、西和賀町陸上競技協会も出場します。2日は、9時に北上市役所を出発し、ゴールの横手市役所を目指して激走します。10時40分頃に湯田庁舎前を通過する予定ですので、沿道でのたくさんの声援をよろしくお願いします。
3日は横手市役所をスタートし、由利本庄市役所がゴールとなります。
●**問合先**／西和賀町陸上競技協会事務局　深澤☎㈱3191

戸籍の窓

（敬称略）　9月16日～10月15日受付分

※掲載を希望しないこともできます。届け出の際にお申し付けください。

末永くお幸せに

髙橋博紀（猿橋）・川井幹子（矢巾町）

お悔やみ申し上げます

今野孝子	(73歳)	9月20日	湯田
髙橋キノ	(91歳)	9月24日	湯之沢
湯沢セキ	(92歳)	9月24日	湯之沢
山鼻サン	(93歳)	9月25日	川舟
髙橋イト	(86歳)	10月1日	耳取
川村欣一	(93歳)	10月6日	川尻
石川エコ	(90歳)	10月6日	東大野
和賀歌子	(90歳)	10月6日	湯田
平藤節夫	(62歳)	10月10日	左草
黒渕マサコ	(95歳)	10月11日	東大野
五十嵐祐一	(62歳)	10月13日	間木野
髙橋小二郎	(94歳)	10月15日	新町

住民の動き（9月分）

項目	実数	前月との比較
転入	3	－9
転出	6	－2
出生	2	－2
死亡	11	＋6
人口	6,474	－12
男	3,025	－3
女	3,449	－9
世帯数	2,423	±0

交通事故の状況（9月分）

区分	物損	人身	負傷	死亡	飲酒
実数	6	1	0	0	0
累計	(120)	(7)	(0)	(0)	(0)

（　）は1月からの累計

火災・救急の状況（9月分）

■火災

区分	火災出場件数
件数	0件（5件）

■救急

区分	救急出場件数			合計
	交通	急病	その他	
件数	2件（11件）	14件（102件）	8件（105件）	24件（218件）
搬送人員	2人（13人）	12人（91人）	9人（98人）	22人（202人）

（　）は1月からの累計

われら！いきいきクラブ!! vol.3

町内で様々な活動をしているグループ、個人を紹介していきます。

シニア劇団「松ぼっくり」　座長　佐藤　武 さん（新町）

町と北上市、横手市の３市町で構成されているシニア劇団です。９月に行なわれた地域演劇祭で初舞台を踏み、その後、横手市公演を行いました。１ヵ月以上をかけ、週３回２時間の稽古を行なってきました。団員のほとんどが舞台を数回経験するベテラン役者ですが、セリフを覚えるのは大変のようです。アドリブをきかせカバーしあいながら楽しくやっている様子が印象的でした。11月は山田町や遠野市などで公演する予定です。　（文・広報担当）

にしわが再発見

「カヤ葺屋根」

先に新聞で紹介された「川舟の家」を訪ねてみた。屋根の一部が白いシートから、カヤに変わっていた。カヤ葺屋根の家屋と小屋は、春・夏・秋・冬いつの時季も自然とマッチし、素晴しい景観を見せてくれる。全面のシートがとれた家屋を早く見たいものだ。

修復にあたっている関係者の苦労や努力に感謝し、「清吉稲荷」と「槻沢の家」にも回ってみた。清吉稲荷は町の保存家屋なので、この建物もカヤ葺で保存できればなァと思い、その場を後にした。（広報編集委員　髙橋　祐一）

清吉稲荷

槻沢の家

全面修復が持たされる川舟の家　10/17撮影

広報編集委員が町内を駆け回り、「にしわが」の今をお伝えします。

編集後記

錦秋湖５００歳野球大会の取材。大会には５０歳から出場でき、９人の合計が５００歳以上でなければならないルール。５５歳±０を基準に合計を計算します。メンバー登録の最高齢者はなんと９４歳。出場はしませんでしたが生涯現役、野球が本当に好きなんだとうらやましく思いました。
広報担当　東　清彦

広報 にしわが
■発行日／平成25年10月25日（毎月25日発行）
■編集・発行／〒029-5512 岩手県和賀郡西和賀町川尻40-40-71 西和賀町役場総務課 電話0197-82-2111 FAX0197-82-3111
■発行人／細井洋行　■編集人／高橋　智　■印刷／鶴田印刷株式会社・横手市
VEGETABLE OIL INK